



สหกรณ์ออมทรัพย์
มหาวิทยาลัยเทคโนโลยีพระจอมเกล้าธนบุรี จำกัด

แนวทางปฏิบัติ
ด้านการป้องกันและปราบปรามการฟอกเงินและการป้องกัน
และปราบปรามการสนับสนุนทางการเงินแก่การก่อการร้าย
และการแพร่ขยายอาวุธที่มีอานุภาพทำลายล้างสูง

จัดทำครั้งที่ (Version)	ครั้งที่ 6
วันที่มีผลบังคับใช้	วันที่ 26 เดือน มีนาคม พ.ศ. 2569
อนุมัติโดย	ที่ประชุมคณะกรรมการดำเนินการ ครั้งที่ 2/52 เมื่อวันที่ 25 มีนาคม พ.ศ. 2569

สารบัญ

	หน้า
คำจำกัดความ	3 - 4
หัวข้อที่ 1 แนวปฏิบัติในเรื่อง การประเมิน บริหาร และบรรเทาความเสี่ยงภายในองค์กร	5 - 12
หัวข้อที่ 2 แนวปฏิบัติในเรื่อง การรับลูกค้า	13 - 28
หัวข้อที่ 3 แนวปฏิบัติในเรื่อง การบริหารและบรรเทาความเสี่ยงของลูกค้า	29 - 34
หัวข้อที่ 4 แนวปฏิบัติในเรื่อง การประเมินและบริหารความเสี่ยงสำหรับผลิตภัณฑ์ บริการ และช่องทางการให้บริการ	35 - 40
หัวข้อที่ 5 แนวปฏิบัติในเรื่อง การรายงานการทำธุรกรรม	41 - 53
หัวข้อที่ 6 แนวปฏิบัติในเรื่อง การควบคุมภายใน	54 - 56
หัวข้อที่ 7 แนวปฏิบัติในเรื่อง การเก็บรักษาข้อมูล	57 - 58
หัวข้อที่ 8 แนวปฏิบัติในเรื่อง การร่วมใช้ข้อมูลระหว่างสหกรณ์กับสาขาหรือบริษัทในเครือ ทั้งในประเทศและต่างประเทศ และอยู่ในกลุ่มธุรกิจเดียวกัน	59 - 61
หัวข้อที่ 9 แนวปฏิบัติในเรื่อง การพึ่งพาบุคคลที่สาม	62 - 63
หัวข้อที่ 10 แนวทางปฏิบัติเกี่ยวกับการป้องกันมิให้มีการสนับสนุนทางการเงินแก่การก่อการร้าย และการแพร่ขยายอาวุธที่มีอานุภาพทำลายล้างสูง	64 - 81

แนวทางปฏิบัติ

ด้านการป้องกันและปราบปรามการฟอกเงินและการป้องกันและปราบปรามการสนับสนุนทางการเงินแก่การก่อการร้ายและการแพร่ขยายอาวุธที่มีอานุภาพทำลายล้างสูง

คำจำกัดความ

การป้องกันและปราบปรามการฟอกเงินและการป้องกันและปราบปรามการสนับสนุนทางการเงินแก่การก่อการร้ายและการแพร่ขยายอาวุธที่มีอานุภาพทำลายล้างสูง (Anti-Money Laundering and Counter Terrorism and Proliferation of Weapon of Mass Destruction Financing: AML/CTPF)

การฟอกเงินและการสนับสนุนทางการเงินแก่การก่อการร้ายและการแพร่ขยายอาวุธที่มีอานุภาพทำลายล้างสูง (Money Laundering and Terrorism and Proliferation of Weapon of Mass Destruction Financing: ML/TPF)

“การฟอกเงิน” หมายความว่า การนำเงินหรือทรัพย์สินที่ได้มาจากการกระทำความผิด หรือได้มาโดยไม่ชอบด้วยกฎหมายมาเปลี่ยนสภาพให้เป็นเงินหรือทรัพย์สินที่ได้มาอย่างถูกต้อง

“การสนับสนุนทางการเงินแก่การก่อการร้าย” หมายความว่า บุคคลใดจัดหา รวบรวม หรือดำเนินการทางการเงินหรือทรัพย์สินหรือดำเนินการด้วยประการใด ๆ เพื่อการก่อการร้าย หรือโดยรู้อยู่แล้วว่าผู้รับประโยชน์ทางการเงินหรือทรัพย์สินหรือจากการดำเนินการนั้นเป็นบุคคลที่ถูกกำหนด หรือโดยเจตนาให้เงินหรือทรัพย์สิน หรือการดำเนินการนั้นถูกนำไปใช้เพื่อสนับสนุนการดำเนินกิจกรรมใด ๆ ของบุคคลที่ถูกกำหนด หรือของบุคคล คณะบุคคล นิติบุคคล หรือองค์กรที่เกี่ยวข้องกับการก่อการร้าย

“การสนับสนุนทางการเงินแก่การแพร่ขยายอาวุธที่มีอานุภาพทำลายล้างสูง” หมายความว่า ผู้ใดจัดหา รวบรวม หรือดำเนินการทางการเงินหรือทรัพย์สิน หรือดำเนินการด้วยประการใด ๆ เพื่อการแพร่ขยายอาวุธที่มีอานุภาพทำลายล้างสูง หรือโดยรู้อยู่แล้วว่าผู้ได้รับประโยชน์ทางการเงินหรือทรัพย์สินหรือจากการดำเนินการนั้นเป็นบุคคลที่ถูกกำหนด หรือโดยเจตนาให้เงินหรือทรัพย์สินหรือการดำเนินการนั้นถูกนำไปใช้เพื่อสนับสนุนการดำเนินกิจกรรมใด ๆ ของบุคคลที่ถูกกำหนด หรือของบุคคล คณะบุคคล นิติบุคคล หรือองค์กรที่เกี่ยวข้องกับการแพร่ขยายอาวุธที่มีอานุภาพทำลายล้างสูง

“ธุรกรรม” หมายความว่า กิจกรรมที่เกี่ยวข้องกับการทำนิติกรรม สัญญาหรือการดำเนินการใด ๆ กับผู้อื่นทางการเงิน ทางธุรกิจ หรือการดำเนินการเกี่ยวกับทรัพย์สิน และให้รวมถึงการสร้างความสัมพันธ์และรวมถึงการทำธุรกรรมที่ต่อเนื่องจากการสร้างความสัมพันธ์และธุรกรรมที่กระทำในครั้งหนึ่งครั้งใดของลูกค้ำที่ทำธุรกรรมเป็นครั้งคราว

“ลูกค้ำ” หมายความว่า บุคคลธรรมดา นิติบุคคล หรือบุคคลที่มีการตกลงกันทางกฎหมาย ซึ่งมีความสัมพันธ์ทางธุรกิจหรือทำธุรกรรมกับสหกรณ์ ซึ่งสำหรับสหกรณ์ หมายถึง ลูกค้ำที่สร้างความสัมพันธ์ทางธุรกิจและลูกค้ำที่ทำธุรกรรมเป็นครั้งคราว

“ความสัมพันธ์ทางธุรกิจ” หมายความว่า การทำธุรกรรมระหว่างลูกค้ำฝ่ายหนึ่งกับสหกรณ์อีกฝ่ายหนึ่ง โดยมีวัตถุประสงค์เพื่อใช้บริการทางการเงิน ทางธุรกิจ ทางการค้า หรือทางวิชาชีพของสหกรณ์ อย่างต่อเนื่องหรือในช่วงระยะเวลาที่ตกลงกัน

“ธุรกรรมเป็นครั้งคราว” หมายความว่า การทำธุรกรรมระหว่างลูกค้ำฝ่ายหนึ่งกับสหกรณ์อีกฝ่ายหนึ่ง โดยมีวัตถุประสงค์เพื่อใช้บริการทางการเงิน ทางธุรกิจ ทางการค้า หรือทางวิชาชีพของสหกรณ์ เป็นรายครั้งโดยไม่ได้มุ่งหมายที่จะสร้างความสัมพันธ์ทางธุรกิจ

“ลูกค้ำที่สร้างความสัมพันธ์ทางธุรกิจ” หมายความว่า บุคคลธรรมดา นิติบุคคล หรือบุคคลที่มีการตกลงกันทางกฎหมาย ซึ่งมีความสัมพันธ์ทางธุรกิจกับสหกรณ์ ซึ่งสำหรับสหกรณ์ หมายถึง สมาชิกของสหกรณ์ หรือนิติบุคคลอื่น เช่น สหกรณ์อื่น เป็นต้น

“ลูกค้ำที่ทำธุรกรรมเป็นครั้งคราว” หมายถึง บุคคลธรรมดา นิติบุคคล หรือบุคคลที่มีการตกลงกันทางกฎหมายที่มีการทำธุรกรรมกับสหกรณ์ เช่น บุคคลธรรมดาที่ไม่มีสถานภาพความเป็นสมาชิกกับสหกรณ์ ได้แก่ ผู้รับผลประโยชน์กรณีสมาชิกถึงแก่กรรม หรือผู้ที่มาทำธุรกรรมแทนสมาชิกโดยไม่ได้มีการมอบฉันทะหรือมอบอำนาจอย่างเป็นทางการอย่างลายลักษณ์อักษร เป็นต้น

“**ธุรกรรมที่มีเหตุอันควรสงสัย**” หมายความว่า ธุรกรรมที่มีเหตุอันควรเชื่อได้ว่ากระทำขึ้นเพื่อหลีกเลี่ยงมิให้ต้องตกอยู่ภายใต้บังคับแห่งพระราชบัญญัติป้องกันและปราบปรามการฟอกเงิน พ.ศ. 2542 หรือเป็นธุรกรรมที่เกี่ยวข้องหรืออาจเกี่ยวข้องกับการกระทำความผิดมูลฐานหรือการสนับสนุนทางการเงินแก่การก่อการร้ายหรือการสนับสนุนทางการเงินแก่การแพร่ขยายอาวุธที่มีอานุภาพทำลายล้างสูง ทั้งนี้ไม่ว่าจะเป็นการทำธุรกรรมเพียงครั้งเดียวหรือหลายครั้งและให้หมายความรวมถึงการพยายามกระทำธุรกรรมด้วย

“**บุคคลที่มีการตกลงกันทางกฎหมาย**” หมายความว่า บุคคลธรรมดาหรือนิติบุคคลฝ่ายหนึ่งซึ่งตกลงกันทางกฎหมายให้เป็นผู้ครอบครอง ใช้ จำหน่าย หรือบริหารจัดการทรัพย์สินไม่ว่าด้วยวิธีใด ๆ เพื่อประโยชน์ของบุคคลธรรมดาหรือนิติบุคคลอีกฝ่ายหนึ่ง

“**ผู้ได้รับผลประโยชน์ที่แท้จริง**” หมายความว่า บุคคลธรรมดาผู้เป็นเจ้าของที่แท้จริงหรือมีอำนาจควบคุมความสัมพันธ์ทางธุรกิจของลูกค้ำกับสหกรณ์ หรือบุคคลที่ลูกค้ำทำธุรกรรมแทน รวมถึงบุคคลผู้ใช้อำนาจควบคุมนิติบุคคลหรือบุคคลที่มีการตกลงกันทางกฎหมาย

“**การจัดให้ลูกค้ำแสดงตน**” หมายความว่า การดำเนินการให้ได้มาซึ่งข้อมูลของลูกค้ำ และการดำเนินการเพื่อตรวจสอบความถูกต้องแท้จริงของข้อมูลการแสดงตน ตามประกาศสำนักนายกรัฐมนตรี เรื่อง วิธีการแสดงตนของลูกค้ำสถาบันการเงินและผู้ประกอบอาชีพตามมาตรา 16

“**การตรวจสอบเพื่อทราบข้อเท็จจริงเกี่ยวกับลูกค้ำ**” หมายความว่า กระบวนการที่กำหนดขึ้น เมื่อเริ่มมีความสัมพันธ์ทางธุรกิจกับลูกค้ำหรือมีการทำธุรกรรมกับลูกค้ำที่ทำธุรกรรมเป็นครั้งคราวที่มีการทำธุรกรรมถึงเกณฑ์ที่กฎหมายกำหนด โดยการระบุตัวตนและพิสูจน์ทราบตัวตน ระบุผู้รับผลประโยชน์ที่แท้จริงและติดตามความเคลื่อนไหวทางการเงินจากการทำธุรกรรมของลูกค้ำว่ามีพฤติการณ์ผิดปกติมีเหตุอันควรสงสัยหรือไม่ ทั้งนี้ เพื่อป้องกันมิให้สหกรณ์ถูกใช้เป็นช่องทางในการฟอกเงินและการสนับสนุนทางการเงินแก่การก่อการร้ายหรือการสนับสนุนทางการเงินแก่การแพร่ขยายอาวุธที่มีอานุภาพทำลายล้างสูง

“**บุคคลที่ถูกกำหนด**” หมายความว่า บุคคล คณะบุคคล นิติบุคคล หรือองค์กรตามรายชื่อซึ่งมีมติของหรือประกาศภายใต้คณะมนตรีความมั่นคงแห่งสหประชาชาติกำหนดให้เป็นผู้ที่มีการกระทำอันเป็นการก่อการร้ายหรือการแพร่ขยายอาวุธที่มีอานุภาพทำลายล้างสูงและสำนักงาน ป.ป.ง. ได้ประกาศรายชื่อนั้น หรือบุคคล คณะบุคคล นิติบุคคล หรือองค์กรตามรายชื่อที่ศาลได้พิจารณาและมีคำสั่งให้เป็นบุคคลที่ถูกกำหนดตามพระราชบัญญัติป้องกันและปราบปรามการสนับสนุนทางการเงินแก่การก่อการร้ายและการแพร่ขยายอาวุธที่มีอานุภาพทำลายล้างสูง พ.ศ. 2559

“**บุคคลที่มีสถานภาพทางการเมือง**” หมายความว่า ผู้ดำรงตำแหน่งสำคัญหรือเคยดำรงตำแหน่งดังกล่าว ในหรือต่างประเทศ ได้แก่ ประมุขแห่งรัฐหรือรัฐบาล รัฐมนตรี เจ้าหน้าที่ระดับสูงของรัฐ ศาล องค์กรอิสระ องค์กรอัยการหรือทหาร ผู้ดำรงตำแหน่งระดับสูงของรัฐวิสาหกิจหรือหน่วยงานอื่นของรัฐ ผู้มีบทบาทสำคัญในพรรคการเมือง ผู้ดำรงตำแหน่งสำคัญหรือเคยดำรงตำแหน่งดังกล่าวในองค์การระหว่างประเทศ และผู้ที่ดำรงตำแหน่งเทียบเท่าระดับดังกล่าว ทั้งนี้ ตามที่เลขาธิการประกาศกำหนดโดยความเห็นชอบของคณะกรรมการ

“**ความเสี่ยง**” หมายความว่า ความเสี่ยงด้านการฟอกเงิน หรือการสนับสนุนทางการเงินแก่การก่อการร้ายหรือการแพร่ขยายอาวุธที่มีอานุภาพทำลายล้างสูง

“**แหล่งข้อมูลที่น่าเชื่อถือ**” หมายความว่า แหล่งข้อมูลที่มีการให้ข้อมูลหรือจัดทำข้อมูลอย่างมีเหตุผล มีหลักเกณฑ์ หรือมีการอ้างอิง เพื่อให้ประชาชนหรือกลุ่มธุรกิจสามารถตรวจสอบหรือทราบข้อมูลต่าง ๆ ได้ เช่น แหล่งข้อมูลที่เป็นบุคคลธรรมดาหรือนิติบุคคลซึ่งมีอำนาจหน้าที่ตัดสินใจเกี่ยวกับการเก็บรวบรวม ใช้ หรือเปิดเผยข้อมูลรวมตลอดถึงแหล่งข้อมูลที่เป็นหน่วยงานหรือองค์กรของรัฐทั้งในและต่างประเทศ เป็นต้น

แนวปฏิบัติในเรื่อง การประเมิน บริหาร และบรรเทาความเสี่ยงภายในองค์กร

1. การประเมิน บริหาร และบรรเทาความเสี่ยงด้านการฟอกเงิน หรือการสนับสนุนทางการเงินแก่การก่อการร้ายหรือการแพร่ขยายอาวุธที่มีอานุภาพทำลายล้างสูงภายในองค์กร

1.1 สหกรณ์จะดำเนินการประเมิน บริหาร และบรรเทาความเสี่ยงด้านการฟอกเงิน หรือการสนับสนุนทางการเงินแก่การก่อการร้ายหรือการแพร่ขยายอาวุธที่มีอานุภาพทำลายล้างสูงภายในองค์กร อย่างสม่ำเสมอปีละ 1 ครั้ง เพื่อให้ทราบว่า สหกรณ์มีความเสี่ยงด้านการฟอกเงิน หรือการสนับสนุนทางการเงินแก่การก่อการร้ายหรือการแพร่ขยายอาวุธที่มีอานุภาพทำลายล้างสูงภายในองค์กรอยู่ในส่วนใดบ้าง โดยในการประเมิน และบริหารความเสี่ยงดังกล่าว สหกรณ์ได้กำหนดมาตรการที่เหมาะสมในการประเมินความเสี่ยงภายในองค์กรของ สหกรณ์ โดยพิจารณาตามหลักการและปัจจัย ดังนี้

1) ปัจจัยความเสี่ยงเกี่ยวกับลูกค้า ให้พิจารณาจากผลการประเมินความเสี่ยงของลูกค้า ทั้งหมดภายในองค์กรตามปัจจัยความเสี่ยงที่กำหนดในประกาศสำนักงานป้องกันและปราบปรามการฟอกเงินเรื่อง แนวทางในการพิจารณาปัจจัยความเสี่ยงด้านการฟอกเงินหรือการสนับสนุนทางการเงินแก่การก่อการร้ายหรือการแพร่ขยายอาวุธที่มีอานุภาพทำลายล้างสูง โดยพิจารณาว่าลูกค้าทั้งหมดของสหกรณ์ มีความเสี่ยงฯ ในภาพรวมอย่างไร

2) ปัจจัยความเสี่ยงเกี่ยวกับพื้นที่หรือประเทศ ให้พิจารณาจากสถานที่ตั้ง สาขา พื้นที่ ให้บริการหรือแหล่งที่มาของรายได้ขององค์กร ซึ่งอยู่ในพื้นที่เชิงภูมิศาสตร์หรือประเทศในข้อใดข้อหนึ่งที่อาจทำให้เกิดความเสี่ยงสูงตามประกาศสำนักงานป้องกันและปราบปรามการฟอกเงิน เรื่อง แนวทางในการพิจารณาปัจจัย ความเสี่ยงด้านการฟอกเงินและการสนับสนุนทางการเงินแก่การก่อการร้ายหรือการแพร่ขยายอาวุธที่มีอานุภาพทำลายล้างสูง และประกาศสำนักงานป้องกันและปราบปรามการฟอกเงินเรื่อง พื้นที่หรือประเทศที่มีความเสี่ยงสูง ที่ต้องดำเนินการตรวจสอบเพื่อทราบข้อเท็จจริงเกี่ยวกับลูกค้าในระดับเข้มข้นและใช้มาตรการตอบโต้ อาจส่งผลให้ สหกรณ์มีความเสี่ยงสูงขึ้น หรือไม่

3) ปัจจัยความเสี่ยงเกี่ยวกับผลิตภัณฑ์หรือบริการ ธุรกิจหรือช่องทางในการ ให้บริการของสหกรณ์ตามปัจจัยความเสี่ยงที่กำหนดในประกาศสำนักงานป้องกันและปราบปรามการฟอกเงินเรื่อง แนวทางในการพิจารณาปัจจัยความเสี่ยงด้านการฟอกเงินหรือการสนับสนุนทางการเงินแก่การก่อการร้ายหรือการแพร่ขยายอาวุธที่มีอานุภาพทำลายล้างสูง โดยพิจารณาว่า ผลิตภัณฑ์หรือบริการ ลักษณะการทำธุรกรรมหรือช่องทาง การให้บริการที่มีอยู่ในปัจจุบัน มีความเสี่ยงฯ ในภาพรวมอย่างไร

4) สหกรณ์ถือเอาผลการระบุและประเมินความเสี่ยงด้านการฟอกเงินและการสนับสนุนทางการเงินแก่การก่อการร้ายและการแพร่ขยายอาวุธที่มีอานุภาพทำลายล้างสูงที่อาจเกิดขึ้นก่อนการออกผลิตภัณฑ์ ใหม่ การให้บริการใหม่ หรือการใช้เทคโนโลยีใหม่ที่เกี่ยวข้องกับการออกผลิตภัณฑ์และบริการมาประกอบการ พิจารณาประเมินความเสี่ยงภายในองค์กรด้วย

5) สหกรณ์จะนำผลการประเมินและบริหารความเสี่ยงตามรายงานการประเมินความเสี่ยง ระดับชาติ (NRA) ที่สำนักงาน ปปง. จัดทำขึ้นมาพิจารณาประกอบด้วย

1.2 สหกรณ์จะนำผลการประเมินตามข้อ 1.1 มาพิจารณากำหนดมาตรการในการบริหารและ บรรเทาความเสี่ยงให้เหมาะสมกับผลการประเมินความเสี่ยงดังกล่าว และดำเนินการจัดทำรายงานการประเมิน ความเสี่ยงประเมิน บริหาร และบรรเทาความเสี่ยงด้านการฟอกเงิน หรือการสนับสนุนทางการเงินแก่การก่อการ ร้ายหรือการแพร่ขยายอาวุธที่มีอานุภาพทำลายล้างสูงภายในองค์กร เสนอคณะกรรมการหรือผู้บริหารระดับสูงเพื่อ ทราบ

1.3 สหกรณ์จะปรับปรุงผลการประเมินความเสี่ยงฯ ให้เป็นปัจจุบัน ก่อนการจัดทำรายงานการ ประเมินความเสี่ยงประเมิน บริหาร และบรรเทาความเสี่ยงด้านการฟอกเงิน หรือการสนับสนุนทางการเงินแก่การ ก่อการร้ายหรือการแพร่ขยายอาวุธที่มีอานุภาพทำลายล้างสูงภายในองค์กรในแต่ละปี

ดังนั้น สหกรณ์จะดำเนินการประเมิน บริหาร และบรรเทาความเสี่ยงด้านการฟอกเงิน หรือการสนับสนุนทางการเงินแก่การก่อการร้ายหรือการแพร่ขยายอาวุธที่มีอานุภาพทำลายล้างสูงภายในองค์กร ดังนี้

1. ปัจจัยความเสี่ยงเกี่ยวกับลูกค้า (ลูกค้าที่สร้างความสัมพันธ์ทางธุรกิจและลูกค้าที่ทำธุรกรรมเป็นครั้งคราว)

หลักเกณฑ์การพิจารณา

1) หากสหกรณ์มีลูกค้าที่สร้างความสัมพันธ์ทางธุรกิจและลูกค้าที่ทำธุรกรรมเป็นครั้งคราวที่มีระดับความเสี่ยงด้านการฟอกเงินและการสนับสนุนทางการเงินแก่การก่อการร้ายและการแพร่ขยายอาวุธที่มีอานุภาพทำลายล้างสูง (ML/TPF) อยู่ในระดับความเสี่ยงต่ำ มีจำนวนทั้งหมดมากกว่าร้อยละ 80 ของจำนวนลูกค้าทั้งหมดของสหกรณ์ ให้พิจารณาว่าปัจจัยความเสี่ยงเกี่ยวกับลูกค้าของสหกรณ์ มีความเสี่ยงต่ำ

ตัวอย่างเช่น

(1) ตัวอย่างกรณีที่ผลการประเมินความเสี่ยงด้าน (ML/TPF) เกี่ยวกับลูกค้า มีความเสี่ยงต่ำ

ประเภท	ระดับความเสี่ยงด้าน ML/TPF				สรุปผลความเสี่ยง
	จำนวนทั้งหมด(คน) (ร้อยละ)	สูง	ปานกลาง	ต่ำ	
1. ลูกค้าที่สร้างความสัมพันธ์ทางธุรกิจ (เช่น สมาชิก, สหกรณ์อื่น)	100 (100 %)	5 (5%)	10 (10%)	85 (85%)	ต่ำ
2. ลูกค้าที่ทำธุรกรรมเป็นครั้งคราว (เช่น ผู้รับผลประโยชน์กรณีสมาชิกของสหกรณ์ถึงแก่กรรม, ผู้ที่มาทำธุรกรรมแทนสมาชิกโดยไม่ได้มีการมอบฉันทะหรือมอบอำนาจ)	50 (100 %)	-	-	50 (100%)	ต่ำ
รวมทั้งสิ้น	150 (100 %)	5 (3.33%)	10 (6.67%)	135 (90%)	ต่ำ

2) หากสหกรณ์มีลูกค้าที่สร้างความสัมพันธ์ทางธุรกิจและลูกค้าที่ทำธุรกรรมเป็นครั้งคราวที่มีระดับความเสี่ยงด้านการฟอกเงินและการสนับสนุนทางการเงินแก่การก่อการร้ายและการแพร่ขยายอาวุธที่มีอานุภาพทำลายล้างสูง (ML/TPF) อยู่ในระดับความเสี่ยงสูง มีจำนวนทั้งหมดมากกว่าร้อยละ 10 ของจำนวนลูกค้าทั้งหมดของสหกรณ์ ให้พิจารณาว่าปัจจัยความเสี่ยงเกี่ยวกับลูกค้าของสหกรณ์ มีความเสี่ยงสูง

ตัวอย่างเช่น

(1) ตัวอย่างกรณีที่ผลการประเมินความเสี่ยงด้าน (ML/TPF) เกี่ยวกับลูกค้า มีความเสี่ยงสูง

ประเภท	ระดับความเสี่ยงด้าน ML/TPF				สรุปผลความเสี่ยง
	จำนวนทั้งหมด (คน) (ร้อยละ)	สูง	ปานกลาง	ต่ำ	
1. ลูกค้าที่สร้างความสัมพันธ์ทางธุรกิจ (สมาชิก, สหกรณ์อื่น)	100 (100%)	30 (30%)	5 (5%)	65 (65%)	สูง
2. ลูกค้าที่ทำธุรกรรมเป็นครั้งคราว(ผู้รับผลประโยชน์กรณีสมาชิกของสหกรณ์ถึงแก่กรรม, ผู้ที่มาทำธุรกรรมแทนสมาชิกโดยไม่ได้มีการมอบฉันทะหรือมอบอำนาจ)	50 (100%)	15 (30%)	5 (10%)	30 (60%)	สูง
รวมทั้งสิ้น	150 (100%)	45 (30%)	10 (6.67%)	95 (63.33%)	สูง

หมายเหตุ ผลการประเมินความเสี่ยงของลูกค้าสหกรณ์แต่ละราย พิจารณาจากปัจจัยความเสี่ยงที่กำหนดในประกาศสำนักงานป้องกันและปราบปรามการฟอกเงินเรื่อง แนวทางในการพิจารณาปัจจัยความเสี่ยงด้านการฟอกเงินหรือการสนับสนุนทางการเงินแก่การก่อการร้ายหรือการแพร่ขยายอาวุธที่มีอานุภาพทำลายล้างสูง ซึ่งรายละเอียดปรากฏในแนวทางปฏิบัติในเรื่อง การบริหารและบรรเทาความเสี่ยงของลูกค้า

2. ปัจจัยความเสี่ยงเกี่ยวกับพื้นที่หรือประเทศ

หลักเกณฑ์การพิจารณา

หากสหกรณ์มีสถานที่ตั้ง สาขา พื้นที่ให้บริการ หรือแหล่งที่มาของรายได้ของสหกรณ์ อยู่ในพื้นที่เชิงภูมิศาสตร์ข้อใดข้อหนึ่งที่น่าจะทำให้เกิดความเสี่ยงสูง โดยพื้นที่ดังต่อไปนี้ **ให้ถือว่ามีความเสี่ยงสูง**

- พื้นที่หรือเขตท้องที่ที่อยู่ภายใต้ประกาศสถานการณ์ฉุกเฉินที่มีความร้ายแรงตามกฎหมายว่าด้วยการบริหารราชการในสถานการณ์ฉุกเฉิน อันเกี่ยวเนื่องกับปัญหาความไม่สงบในพื้นที่จังหวัดชายแดนภาคใต้

หมายเหตุ พื้นที่ที่อยู่ภายใต้ประกาศสถานการณ์ฉุกเฉินที่มีความร้ายแรงตามกฎหมายว่าด้วยการบริหารราชการในสถานการณ์ฉุกเฉิน อันเกี่ยวเนื่องกับปัญหาความไม่สงบในพื้นที่จังหวัดชายแดนภาคใต้เป็นพื้นที่ที่มีความเสี่ยงสูงด้านการฟอกเงินหรือการสนับสนุนทางการเงินแก่การก่อการร้าย โดย ณ วันที่ 17 มีนาคม 2564 พื้นที่ดังกล่าว ได้แก่ เขตท้องที่จังหวัดนราธิวาส ยกเว้นอำเภอศรีสาคร อำเภอสุไหงโก-ลก และอำเภอสุคิริน จังหวัดยะลา ยกเว้นอำเภอเบตง และจังหวัดปัตตานี ยกเว้นอำเภอไม้แก่น และอำเภอแม่ลาน

- พื้นที่หรือประเทศที่มีความเสี่ยงสูง ตามประกาศสำนักงานป้องกันและปราบปรามการฟอกเงินเรื่อง พื้นที่หรือประเทศที่มีความเสี่ยงสูงที่ต้องดำเนินการตรวจสอบเพื่อทราบข้อเท็จจริงเกี่ยวกับลูกค้าในระดับเข้มข้น และใช้มาตรการตอบโต้ ได้แก่ สาธารณรัฐประชาธิปไตยประชาชนเกาหลี และสาธารณรัฐอิสลามอิหร่าน

- พื้นที่หรือประเทศที่ได้รับการประเมินหรือกำหนดจากองค์การระหว่างประเทศ หรือองค์กรระหว่างประเทศ เช่น คณะทำงานเฉพาะกิจเพื่อดำเนินมาตรการทางการเงินเกี่ยวกับการฟอกเงิน (Financial Action Task Force : FATF) ว่า เป็นพื้นที่หรือประเทศที่ไม่มีมาตรการ หรือไม่มีการใช้หรือประยุกต์ใช้ มาตรฐานสากลด้านการป้องกันและปราบปรามการฟอกเงินและต่อต้านการสนับสนุนทางการเงินแก่การก่อการร้ายอย่างเพียงพอ

- พื้นที่หรือประเทศที่ถูกกีดกัน หรือใช้มาตรการบังคับ หรือห้ามค้าขายระหว่างประเทศโดยองค์การระหว่างประเทศ

- พื้นที่หรือประเทศที่ได้รับการประเมินจากองค์การระหว่างประเทศ หรือองค์กรระหว่างประเทศหรือแหล่งข้อมูลที่น่าเชื่อถือว่ามีอัตราการทุจริตคอร์รัปชันหรือการประกอบอาชญากรรมร้ายแรงในระดับสูงมาก

- พื้นที่หรือประเทศที่ได้รับการประเมินจากองค์การระหว่างประเทศ หรือองค์กรระหว่างประเทศหรือแหล่งข้อมูลที่น่าเชื่อถือว่าเป็นแหล่งสนับสนุนทางการเงินแก่การก่อการร้าย แหล่งก่อการร้ายหรือมีองค์กรผู้ก่อการร้ายปฏิบัติการอยู่

ตัวอย่างเช่น

1) กรณีที่ผลการประเมินความเสี่ยงด้าน (ML/TPF) เกี่ยวกับพื้นที่หรือประเทศ **มีความเสี่ยงต่ำ**

- สหกรณ์ A มีสถานประกอบการตั้งอยู่ในพื้นที่ อำเภอเมือง จังหวัดนครราชสีมา (ซึ่งสถานประกอบการไม่ได้ตั้งอยู่ในพื้นที่ที่อยู่ภายใต้ประกาศสถานการณ์ฉุกเฉินที่มีความร้ายแรงตามกฎหมายว่าด้วยการบริหารราชการในสถานการณ์ฉุกเฉิน) จึงถือว่าสหกรณ์ A มีความเสี่ยงเกี่ยวกับพื้นที่หรือประเทศ **มีความเสี่ยงต่ำ**

2) กรณีที่ผลการประเมินความเสี่ยงด้าน (ML/TPF) เกี่ยวกับพื้นที่หรือประเทศ **มีความเสี่ยงสูง**

- สหกรณ์ B มีสถานประกอบการตั้งอยู่ในพื้นที่ อำเภอบันนังสตา จังหวัดยะลา (ซึ่งมีสถานประกอบการตั้งอยู่ในพื้นที่ที่อยู่ภายใต้ประกาศสถานการณ์ฉุกเฉินที่มีความร้ายแรงตามกฎหมายว่าด้วยการบริหารราชการในสถานการณ์ฉุกเฉิน) จึงถือว่าสหกรณ์ B มีความเสี่ยงเกี่ยวกับพื้นที่หรือประเทศ **มีความเสี่ยงสูง**

3. ปัจจัยความความเสี่ยงเกี่ยวกับผลิตภัณฑ์หรือบริการ ธุรกิจหรือช่องทางในการให้บริการของ สหกรณ์

หลักเกณฑ์การพิจารณา

3.1 ให้ประเมินความเสี่ยงโดย พิจารณาจากลักษณะผลิตภัณฑ์หรือบริการอย่างน้อย ดังต่อไปนี้

- (ก) ผลิตภัณฑ์หรือบริการที่สามารถให้ รับ หรือเปลี่ยนเป็นเงินสดได้ ซึ่งความเสี่ยงจะเพิ่มขึ้นตามจำนวนเงินสดที่ผลิตภัณฑ์หรือบริการนั้นสามารถรองรับได้
- (ข) ผลิตภัณฑ์หรือบริการที่สามารถโอนหรือเปลี่ยนมือให้แก่บุคคลอื่นได้ ซึ่งความเสี่ยงจะเพิ่มขึ้นตามมูลค่า ความถี่ ความรวดเร็ว หรือความสะดวก ในการโอนหรือเปลี่ยนมือ
- (ค) ผลิตภัณฑ์หรือบริการที่สามารถใช้หรือนำไปใช้ได้ในประเทศ ซึ่งความเสี่ยงจะเพิ่มขึ้นหากผลิตภัณฑ์หรือบริการนั้นสามารถเข้าชมประเทศได้

3.2 ความเสี่ยงเกี่ยวกับผลิตภัณฑ์หรือบริการที่อาจมีความเสี่ยงสูง

- (ก) ผลิตภัณฑ์หรือบริการที่สามารถให้ รับ หรือเปลี่ยนเป็นเงินสดได้ในมูลค่าสูง
 - (ข) ผลิตภัณฑ์หรือบริการที่มีลักษณะเป็นการรับโอนมูลค่าเงินที่ไม่จำเป็นต้องระบุผู้โอนหรือผู้รับโอน
 - (ค) ผลิตภัณฑ์หรือบริการที่มีการทำธุรกรรมแบบไม่เปิดเผยชื่อ
- ทั้งนี้ สหกรณ์อาจกำหนดให้ผลิตภัณฑ์หรือบริการ ดังต่อไปนี้ หากมูลค่าในการทำธุรกรรมตาม (ก) (ข) และ (ค) เมื่อรวมกันแล้วต้องไม่เกิน 50,000 บาท ต่อเดือน เป็นผลิตภัณฑ์หรือบริการที่มีความเสี่ยงต่ำ
- (ก) ผลิตภัณฑ์หรือบริการที่ไม่สามารถแลกเปลี่ยนเป็นเงินสดหรือถอนหรือคืนเป็นเงินสดได้ในระยะเวลาอันสั้น หรือแลกเปลี่ยนเป็นเงินสดหรือถอนหรือคืนเป็นเงินสดได้ในมูลค่าต่ำ
 - (ข) ผลิตภัณฑ์หรือบริการที่ไม่ใช่บริการข้ามประเทศและไม่เกิดมูลค่าในต่างประเทศ หรือเป็นผลิตภัณฑ์หรือบริการข้ามประเทศหรือเกิดมูลค่าในต่างประเทศเฉพาะกรณีที่เป็นการชำระหนี้ หรือค่าสินค้าหรือบริการที่มีมูลค่าต่ำ
 - (ค) ผลิตภัณฑ์หรือบริการที่ไม่สามารถสะสมมูลค่าเงินได้ในจำนวนมาก และไม่สามารถโอนมูลค่าให้แก่ผู้อื่นได้หรือโอนได้ในมูลค่าต่ำ

3.3 ธุรกิจหรือช่องทางในการให้บริการของสหกรณ์ ให้พิจารณาธุรกรรมหรือช่องทางในการให้บริการของสหกรณ์ในปัจจุบัน

- ธุรกิจของสหกรณ์พิจารณาลักษณะการทำธุรกรรมของสหกรณ์ ว่าเป็นการทำธุรกรรมที่ไม่ใช้เงินสด หรือใช้เงินสด หากมีลักษณะใช้เงินสด **ให้ถือว่ามีความเสี่ยงสูง**
- ช่องทางในการให้บริการ พิจารณาการให้บริการเพื่อสร้างความสัมพันธ์ทางธุรกิจหรือการทำธุรกรรมแบบไม่พบหน้าลูกค้า (Non-face-to-face) และแบบพบหน้าลูกค้า(face-to-face) หากมีลักษณะไม่พบหน้าลูกค้า (Non-face-to-face) **ให้ถือว่ามีความเสี่ยงสูง**

3.4 ในกรณีที่สหกรณ์มีการพัฒนาผลิตภัณฑ์ใหม่ การให้บริการใหม่ รูปแบบใหม่ในการดำเนินธุรกิจ หรือช่องทางหรือกลไกใหม่ในการให้บริการ หรือนำเทคโนโลยีใหม่หรือเทคโนโลยีที่กำลังพัฒนามาใช้กับผลิตภัณฑ์และบริการที่มีอยู่เดิมและที่จะมีขึ้นใหม่ สหกรณ์ต้องระบุและประเมินความเสี่ยงด้านการฟอกเงินและการสนับสนุนทางการเงินแก่การก่อการร้ายและการแพร่ขยายอาวุธที่มีอานุภาพทำลายล้างสูงที่อาจเกิดขึ้นให้แล้วเสร็จก่อนการออกผลิตภัณฑ์ใหม่ การให้บริการใหม่ หรือการใช้เทคโนโลยีใหม่ที่เกี่ยวข้องกับการออกผลิตภัณฑ์และบริการ และกำหนดมาตรการในการบริหารและบรรเทาความเสี่ยงที่เหมาะสมโดยให้คำนึงถึงลักษณะการดำเนินธุรกิจ ปริมาณธุรกรรม และความซับซ้อนของเทคโนโลยี ทั้งนี้ สหกรณ์จะนำผลการระบุและประเมินความเสี่ยงดังกล่าวไปประกอบการพิจารณาประเมินความเสี่ยงภายในองค์กรด้วย **ตัวอย่าง ผลการประเมินความเสี่ยงด้าน (ML/TPF) เกี่ยวกับผลิตภัณฑ์และบริการ ดังนี้**

เกณฑ์ในการกำหนดค่าคะแนนความเสี่ยง

ค่าคะแนนความเสี่ยงในแต่ละปัจจัยจากความเสี่ยงต่ำสุดไปความเสี่ยงสูงสุด คือ 1 - 4 คะแนน

ปัจจัยที่ใช้ในการประเมินความเสี่ยงฯ	เกณฑ์การให้คะแนน			
	1	2	3	4
(1) ผลิตภัณฑ์หรือบริการที่สามารถให้รับ หรือเปลี่ยนเป็นเงินสดได้	ไม่ใช่เงินสดเลย	ใช้ แต่จำกัดวงเงินไม่สูง	ใช้ แต่มีการกำหนดวงเงินค่อนข้างสูง	ใช้เงินสดได้โดยไม่จำกัดวงเงิน
(2) ผลิตภัณฑ์หรือบริการที่สามารถโอนหรือเปลี่ยนมือให้แก่บุคคลอื่นได้ และสะสมมูลค่าได้	ไม่ได้	ได้ แต่กำหนดเงื่อนไขยุ่งยากหรือวงเงินไม่สูง	ได้ แต่กำหนดเงื่อนไขหรือวงเงินค่อนข้างสูง	ได้ โดยไม่กำหนดเงื่อนไขหรือวงเงิน
(3) ผลิตภัณฑ์หรือบริการที่สามารถใช้หรือนำไปใช้ได้ในประเทศ	ไม่ได้	ได้ แต่จำกัดวงเงินไม่สูง	ได้ แต่มีการกำหนดวงเงินค่อนข้างสูง	ได้ โดยไม่จำกัดวงเงิน

ค่าคะแนนการประเมินความเสี่ยงโดยรวม

ผลิตภัณฑ์/บริการ	ความเสี่ยงสูง	10 - 12	คะแนน
ผลิตภัณฑ์/บริการ	ความเสี่ยงปานกลาง	6 - 9	คะแนน
ผลิตภัณฑ์/บริการ	ความเสี่ยงต่ำ	3 - 5	คะแนน

ผลิตภัณฑ์และบริการ	ปัจจัยที่ใช้ในการประเมินความเสี่ยงฯ			คะแนนรวม	ผลการประเมินความเสี่ยงเบื้องต้น	ความสอดคล้องกับลักษณะผลิตภัณฑ์เสี่ยงสูงตามกฎหมายฯ	ความสอดคล้องกับลักษณะผลิตภัณฑ์เสี่ยงต่ำตามกฎหมายฯ	ผลการประเมินความเสี่ยง
	ผลิตภัณฑ์หรือบริการที่สามารถให้รับ หรือเปลี่ยนเป็นเงินสดได้	ผลิตภัณฑ์หรือบริการที่สามารถโอนหรือเปลี่ยนมือให้แก่บุคคลอื่นได้ และสะสมมูลค่าได้	ผลิตภัณฑ์หรือบริการที่สามารถใช้หรือนำไปใช้ได้ในประเทศ					
บัญชีเงินฝากออมทรัพย์	4	4	4	12	สูง	สอดคล้อง (เงินสดมูลค่าสูง)	ไม่สอดคล้อง	สูง
สินเชื่อ	1	1	1	3	ต่ำ	ไม่สอดคล้อง	สอดคล้อง	ต่ำ
หุ้น	4	3	1	8	กลาง	ไม่สอดคล้อง	ไม่สอดคล้อง	กลาง

สรุป ผลการประเมินความเสี่ยงฯ ผลิตภัณฑ์และบริการของสหกรณ์ ทำให้ทราบว่าสหกรณ์มีผลิตภัณฑ์และบริการอะไรบ้างที่มีความเสี่ยงสูง ความเสี่ยงปานกลาง และความเสี่ยงต่ำ เพื่อกำหนดมาตรการและวิธีการบรรเทาความเสี่ยงฯ ของแต่ละผลิตภัณฑ์และบริการ

ตัวอย่างเช่น

ผลการประเมินความเสี่ยงด้าน (ML/TPF) เกี่ยวกับธุรกรรมหรือช่องทางในการให้บริการ

ดังนี้

ความเสี่ยงเกี่ยวกับธุรกรรม พิจารณาจากลักษณะการทำธุรกรรม

ธุรกรรม	ผลการประเมิน/ ระดับความเสี่ยง
1. การทำธุรกรรมที่ไม่ใช้เงินสด (การทำธุรกรรมผ่านบัญชีธนาคารและเช็คหรือแคชเชียร์เช็คของธนาคาร)	ต่ำ
2. การทำธุรกรรมที่ใช้เงินสด	สูง

หมายเหตุ: หลักเกณฑ์ในการพิจารณา ดังนี้

ธุรกรรมของสหกรณ์ พิจารณาจากลักษณะการทำธุรกรรมของสหกรณ์ ว่าเป็นการทำธุรกรรมที่ไม่ใช้เงินสด หรือใช้เงินสด หากมีลักษณะใช้เงินสด ให้ถือว่ามีความเสี่ยงสูง หากไม่ใช้เงินสด ให้ถือว่ามีความเสี่ยงต่ำ

สรุป ผลการประเมินความเสี่ยงฯ ธุรกรรมของสหกรณ์ทำให้ทราบว่ามีการทำธุรกรรมใดบ้างที่มีความเสี่ยงสูง ความเสี่ยงปานกลาง และความเสี่ยงต่ำ เพื่อกำหนดมาตรการและวิธีการบรรเทาความเสี่ยงฯ ให้เหมาะสมในแต่ละธุรกรรมดังกล่าว

ความเสี่ยงเกี่ยวกับช่องทางในการให้บริการ

ช่องทางบริการ	ผลการประเมิน/ ระดับความเสี่ยง
1. แบบพบหน้า (การสร้างความสัมพันธ์ทางธุรกิจหรือการทำธุรกรรมต้องติดต่อเจ้าหน้าที่สหกรณ์ ณ สถานที่ประกอบการของสหกรณ์)	ต่ำ
2. แบบไม่พบหน้า (ทำธุรกรรมโดยติดต่อเจ้าหน้าที่สหกรณ์ผ่านช่องทางบริการ เช่น โทรศัพท์, E-mail, LINE, Facebook เป็นต้น)	สูง

หมายเหตุ: หลักเกณฑ์ในการพิจารณา ดังนี้

- ช่องทางการให้บริการ**แบบพบหน้า** (face-to-face) คือ ช่องทางการให้บริการผ่านพนักงานของสหกรณ์ ถือว่าเป็นช่องทางบริการที่มีความเสี่ยงต่ำ

- ช่องทางการให้บริการ**แบบไม่พบหน้า** (Non-face-to-face) คือ ช่องทางการให้บริการผ่านสื่ออิเล็กทรอนิกส์ หรือการสื่อสารด้วยวิธีอื่นที่ไม่ใช่การพบหน้า เช่น การติดต่อทำธุรกรรมผ่านโทรศัพท์ หรือผ่านแอปพลิเคชัน LINE, Facebook เป็นต้น ถือว่าเป็นช่องทางบริการที่มีความเสี่ยงสูง

สรุป ผลการประเมินความเสี่ยงฯ ช่องทางในการให้บริการของสหกรณ์ ทำให้ทราบว่าสหกรณ์มีช่องทางในการให้บริการใดบ้างที่มีความเสี่ยงสูง ความเสี่ยงปานกลาง และความเสี่ยงต่ำ เพื่อกำหนดมาตรการและวิธีการบรรเทาความเสี่ยงฯ ให้เหมาะสมในแต่ละช่องทางในการให้บริการดังกล่าว

4. ผลการประเมินและบริหารความเสี่ยงตามรายงานการประเมินความเสี่ยงระดับชาติ (NRA) ที่สำนักงาน ปปง. จัดทำขึ้น

จากผลการประเมินและบริหารความเสี่ยงตามรายงานการประเมินความเสี่ยงด้านการฟอกเงินและการสนับสนุนทางการเงินแก่การก่อการร้ายระดับชาติ ปี พ.ศ. 2559 ปรากฏผลการประเมินความเสี่ยงด้านการฟอกเงินว่าสหกรณ์มีความเสี่ยงต่ำที่จะถูกใช้เป็นช่องทางในการฟอกเงิน เนื่องจาก สหกรณ์มีจุดมุ่งหมายเพื่อให้สมาชิกดำเนินกิจการร่วมกันและช่วยเหลือซึ่งกันและกัน ส่วนใหญ่เป็นการให้สินเชื่อและการออมทรัพย์ในกลุ่มองค์กรหรือชุมชนเดียวกัน ประกอบกับอยู่ในการกำกับดูแลตามกฎหมายและมาตรการป้องกันและปราบปรามการฟอกเงิน อีกทั้งผลการประเมินความเสี่ยงด้านการสนับสนุนทางการเงินแก่การก่อการร้ายก็ไม่ปรากฏข้อมูลว่าสหกรณ์เป็นแหล่งเงินทุนหรือช่องทางที่มีความเสี่ยงในการสนับสนุนทางการเงินแก่การก่อการร้าย

ดังนั้น จากรายงานผลการประเมินและบริหารความเสี่ยงตามรายงานการประเมินความเสี่ยงด้านการฟอกเงินและการสนับสนุนทางการเงินแก่การก่อการร้ายระดับชาติ จึงพิจารณาว่า สหกรณ์มีความเสี่ยงต่ำที่จะถูกใช้เป็นช่องทางในการฟอกเงินและการสนับสนุนทางการเงินแก่การก่อการร้าย

หมายเหตุ: หลักเกณฑ์ในการพิจารณา

1) หาก **มี** ปรากฏข้อมูลว่าภาคการเงิน ภาคธุรกิจต่าง ๆ และจุดผ่านแดน เป็นช่องทางที่เผชิญความเสี่ยงตามรายงานการประเมินความเสี่ยงระดับชาติ ให้พิจารณาว่า **มีความเสี่ยงสูง**

2) หาก **ไม่มี** ปรากฏข้อมูลว่าภาคการเงิน ภาคธุรกิจต่าง ๆ และจุดผ่านแดน เป็นช่องทางที่เผชิญความเสี่ยงตามรายงานการประเมินความเสี่ยงระดับชาติ ให้พิจารณาว่า **มีความเสี่ยงต่ำ**

5. ผลการระบุและประเมินความเสี่ยงด้านการฟอกเงินและการสนับสนุนทางการเงินแก่การก่อการร้ายและการแพร่ขยายอาวุธที่มีอานุภาพทำลายล้างสูงที่อาจเกิดขึ้นก่อนการออกผลิตภัณฑ์ใหม่ การให้บริการใหม่ หรือการใช้เทคโนโลยีใหม่ที่เกี่ยวข้องกับการออกผลิตภัณฑ์และบริการ

กรณีสหกรณ์จะมีการออกออกผลิตภัณฑ์ใหม่ การให้บริการใหม่ หรือการใช้เทคโนโลยีใหม่ที่เกี่ยวข้องกับการออกผลิตภัณฑ์และบริการ และสหกรณ์ได้ดำเนินการประเมินความเสี่ยงฯ ตามหลักเกณฑ์และวิธีการที่กำหนดไว้ในแนวปฏิบัติในเรื่อง การประเมินและบริหารความเสี่ยงสำหรับผลิตภัณฑ์ บริการ และช่องทางการให้บริการ แล้ว ให้สหกรณ์นำผลการระบุและประเมินความเสี่ยงฯ ดังกล่าวมาประกอบการพิจารณาประเมินความเสี่ยงภายในองค์กรด้วย

ตัวอย่าง สรุปผลการประเมินความเสี่ยงภายในองค์กร ในภาพรวม

ปัจจัยที่ใช้ในการประเมินความเสี่ยงฯ	ผลการประเมิน/ ระดับความเสี่ยง
1. ปัจจัยความเสี่ยงเกี่ยวกับลูกค้า	สูง
2. ปัจจัยความเสี่ยงเกี่ยวกับพื้นที่หรือประเทศ	ต่ำ
3. ปัจจัยความเสี่ยงเกี่ยวกับผลิตภัณฑ์หรือบริการ ธุรกิจหรือช่องทางในการให้บริการ	ปานกลาง
4. ผลการประเมินและบริหารความเสี่ยงตามรายงานการประเมินความเสี่ยงระดับชาติ (NRA)	ต่ำ
5. ผลการระบุและประเมินความเสี่ยงที่อาจเกิดขึ้นก่อนการออกผลิตภัณฑ์ใหม่ฯ (ถ้ามี)	ต่ำ
สรุปผลประเมินความเสี่ยงฯ ในภาพรวม	ปานกลางค่อนข้างต่ำ

ทั้งนี้ ในการประเมินและบริหารความเสี่ยงในแต่ละครั้ง สหกรณ์ฯ จะใช้ข้อมูลที่เป็นปัจจุบัน เพื่อให้ผลการประเมินและบริหารความเสี่ยงมีความถูกต้องและครบถ้วน ซึ่งหลังจากประเมินความเสี่ยงและบริหารความเสี่ยงแล้ว สหกรณ์ฯ จะกำหนดมาตรการและวิธีการในการบรรเทาความเสี่ยงด้านการฟอกเงิน หรือการสนับสนุนทางการเงินแก่การก่อการร้ายหรือการแพร่ขยายอาวุธที่มีอานุภาพทำลายล้างสูง และหากสำนักงานป.ง. ร้องขอรายงานการประเมินความเสี่ยงภายในองค์กรของสหกรณ์ สหกรณ์ฯ จะดำเนินการจัดส่งให้สำนักงานป.ง. ทันทันที

หมายเหตุ กฎหมายที่เกี่ยวข้องในเรื่อง การประเมิน บริหาร และบรรเทาความเสี่ยงภายในองค์กร ได้แก่

- พระราชบัญญัติป้องกันและปราบปรามการฟอกเงิน พ.ศ. 2542 และที่แก้ไขเพิ่มเติม มาตรา 20/1
- กฎกระทรวงการตรวจสอบเพื่อทราบข้อเท็จจริงเกี่ยวกับลูกค้า พ.ศ. 2563 ข้อ 8 และข้อ 9
- ประกาศสำนักงานป้องกันและปราบปรามการฟอกเงิน เรื่อง แนวทางในการกำหนดนโยบายและระเบียบวิธีการสำหรับการประเมิน บริหารและบรรเทาความเสี่ยงด้านการฟอกเงิน หรือการสนับสนุนทางการเงินแก่การก่อการร้าย หรือการแพร่ขยายอาวุธที่มีอานุภาพทำลายล้างสูงภายในองค์กรของสถาบันการเงินและผู้ประกอบอาชีพ ตามมาตรา 16
- ประกาศสำนักงานป้องกันและปราบปรามการฟอกเงิน เรื่อง แนวทางในการพิจารณาปัจจัยความเสี่ยงด้านการฟอกเงิน หรือการสนับสนุนทางการเงินแก่การก่อการร้าย หรือการแพร่ขยายอาวุธที่มีอานุภาพทำลายล้างสูง

5. ประกาศสำนักงานป้องกันและปราบปรามการฟอกเงิน เรื่อง แนวทางการกำหนดมาตรการในการบริหารและบรรเทาความเสี่ยงด้านการฟอกเงินและการสนับสนุนทางการเงินแก่การก่อการร้ายและการแพร่ขยายอาวุธที่มีอานุภาพทำลายล้างสูงที่อาจเกิดขึ้นก่อนการออกผลิตภัณฑ์ใหม่ การให้บริการใหม่ หรือการใช้เทคโนโลยีใหม่ที่เกี่ยวข้องกับการออกผลิตภัณฑ์และบริการ
6. ประกาศสำนักงานป้องกันและปราบปรามการฟอกเงิน เรื่อง พื้นที่หรือประเทศที่มีความเสี่ยงสูงที่ต้องดำเนินการตรวจสอบเพื่อทราบข้อเท็จจริงเกี่ยวกับลูกค้าในระดับเข้มข้นและใช้มาตรการตอบโต้
7. ประกาศสำนักงานป้องกันและปราบปรามการฟอกเงิน เรื่อง พื้นที่ที่สำนักงาน ปปง. พิจารณาให้มีความเสี่ยงสูงด้านการฟอกเงินหรือการสนับสนุนทางการเงินแก่การก่อการร้าย

แนวปฏิบัติในเรื่อง การรับลูกค้า

1. การตรวจสอบรายชื่อบุคคลที่ถูกกำหนด

ในขั้นตอนแรกของกระบวนการรับลูกค้า สหกรณ์จะนำข้อมูลชื่อเต็มและเลขประจำตัวประชาชนของผู้ขอสมัครเป็นสมาชิก หรือผู้ที่มาทำธุรกรรมเป็นครั้งคราว หรือชื่อลูกค้านิติบุคคล และนำข้อมูลชื่อเต็มและเลขประจำตัวประชาชนของกรรมการผู้มีอำนาจลงนามของลูกค้านิติบุคคล เช่น สหกรณ์อื่นที่มาทำธุรกรรม รวมถึงผู้ได้รับประโยชน์ที่แท้จริงของลูกค้า มาตรวจสอบกับข้อมูลรายชื่อบุคคลที่ถูกกำหนดเพื่อป้องกันไม่ให้สหกรณ์ดำเนินการสร้างความสัมพันธ์ทางธุรกิจ หรือทำธุรกรรมกับบุคคลที่ถูกกำหนด ซึ่งเป็นบุคคลที่สหกรณ์ห้ามรับเป็นสมาชิกหรือห้ามรับสร้างความสัมพันธ์หรือห้ามทำธุรกรรมด้วย โดยหากตรวจสอบแล้วพบว่า รายชื่อที่ตรวจสอบตรงกับรายชื่อบุคคลที่ถูกกำหนด สหกรณ์จะปฏิเสธการสร้างความสัมพันธ์ทางธุรกิจ หรือไม่รับเป็นสมาชิก หรือไม่รับทำธุรกรรม พร้อมกับพิจารณารายงานเป็นธุรกรรมที่มีเหตุอันควรสงสัย (แบบ ปง.1-03) ให้กับสำนักงาน ปง.ต่อไป

2. การจัดให้ลูกค้าแสดงตน

สหกรณ์ต้องจัดให้ลูกค้าแสดงตน ดังนี้

1) กรณีลูกค้าที่สร้างความสัมพันธ์ทางธุรกิจกับสหกรณ์ เมื่อผู้ขอสมัครเป็นสมาชิกหรือลูกค้านิติบุคคล เช่น สหกรณ์อื่นแจ้งความประสงค์จะสร้างความสัมพันธ์ทางธุรกิจ ขอสมัครเป็นสมาชิกสหกรณ์ ขอฝากเงิน หรือขอทำธุรกรรมครั้งแรก สหกรณ์ต้องจัดให้ลูกค้าแสดงตนทุกครั้งก่อนการทำธุรกรรม เว้นแต่ลูกค้าได้แสดงตนไว้ก่อนแล้ว กรณีนี้ สหกรณ์จะจัดให้ลูกค้าแสดงตนในตอนลูกค้ามาสร้างความสัมพันธ์ในครั้งแรก และหากลูกค้ามาทำธุรกรรมครั้งต่อไป สหกรณ์อาจขอทบทวนข้อมูลของลูกค้าว่ายังเป็นปัจจุบันอยู่หรือไม่

2) กรณีลูกค้าที่ทำธุรกรรมเป็นครั้งคราวกับสหกรณ์ เพื่อใช้บริการทางการเงิน ทางธุรกิจทางการค้า หรือทางวิชาชีพของสหกรณ์ ให้สหกรณ์จัดให้ลูกค้าแสดงตนทุกครั้งก่อนการทำธุรกรรม ในกรณีการทำธุรกรรมไม่ว่าครั้งเดียวซึ่งมีมูลค่าตั้งแต่หนึ่งแสนบาทขึ้นไปหรือหลายครั้งที่มีความต่อเนื่องซึ่งมีมูลค่ารวมกันตั้งแต่หนึ่งแสนบาทขึ้นไป โดยในการทำธุรกรรมที่มีความต่อเนื่องดังกล่าว สหกรณ์กำหนดระยะเวลาของการทำธุรกรรมที่ต่อเนื่องไว้อย่างน้อย 1 วันทำการ

สหกรณ์จะจัดให้ผู้ขอสมัครเป็นสมาชิกหรือลูกค้านิติบุคคล เช่น สหกรณ์อื่น และลูกค้าที่ทำธุรกรรมเป็นครั้งคราว แสดงตนด้วยการแจ้งข้อมูลและหลักฐานอย่างน้อยตามประกาศสำนักนายกรัฐมนตรี เรื่อง วิธีการแสดงตนของลูกค้าสถาบันการเงินและผู้ประกอบอาชีพตามมาตรา 16

2.1 กรณีลูกค้าประเภทบุคคลธรรมดา

สหกรณ์ต้องดำเนินการให้ได้มาซึ่งข้อมูลการแสดงตนของลูกค้าที่ประสงค์จะสร้างความสัมพันธ์ทางธุรกิจหรือทำธุรกรรมเป็นครั้งคราว สหกรณ์ต้องดำเนินการเพื่อให้ได้มาซึ่งข้อมูลดังต่อไปนี้ไม่ว่าจะเป็นกรณีพบหน้าหรือไม่พบหน้าโดยพิจารณาถึงความเสี่ยงด้านการฟอกเงินและการสนับสนุนทางการเงินแก่การก่อการร้ายและการแพร่ขยายอาวุธที่มีอานุภาพทำลายล้างสูงของบริการหรือผลิตภัณฑ์ทางการเงินที่สร้างความสัมพันธ์ทางธุรกิจหรือทำธุรกรรมเป็นครั้งคราวนั้น ตามที่กำหนดในกฎกระทรวงว่าด้วยการตรวจสอบเพื่อทราบข้อเท็จจริงเกี่ยวกับลูกค้า

ลำดับ	ข้อมูลที่ต้องจัดให้ลูกค้าแสดงตน	ผลิตภัณฑ์เสี่ยงไม่ต่ำ (เสี่ยงกลาง หรือสูง)	ผลิตภัณฑ์เสี่ยงต่ำ	คำอธิบาย
1	ชื่อเต็ม	✓	✓	-
2	วัน เดือน ปีเกิด	✓	✓	-

ลำดับ	ข้อมูลที่ต้องจัดให้ลูกค้าแสดงตน	ผลิตภัณฑ์ เสี่ยงไม่ต่ำ (เสี่ยง กลาง หรือ สูง)	ผลิตภัณฑ์ เสี่ยงต่ำ	คำอธิบาย
3	<ul style="list-style-type: none"> - เลขประจำตัวประชาชน - และในกรณีที่เป็นคนต่างด้าว ให้แสดงเลขหนังสือเดินทางหรือเลขประจำตัวที่รัฐบาลหรือหน่วยงานของรัฐเจ้าของสัญชาติออกให้ - หรือเลขประจำตัวในเอกสารสำคัญประจำตัวที่รัฐบาลไทยออกให้ (ในกรณีที่มี) 	✓	✓	กรณีต่างด้าว เอกสารสำคัญประจำตัวที่รัฐบาลไทยออกให้ เช่น บัตรประจำตัวคนซึ่งไม่มีสัญชาติไทย ซึ่งออกโดยกระทรวงแรงงาน เป็นต้น
4	<ul style="list-style-type: none"> - ที่อยู่ตามบัตรประจำตัวประชาชน หรือที่อยู่ตามทะเบียนบ้าน และที่อยู่ปัจจุบันกรณีที่ไม่ได้อาศัย ณ ที่อยู่ตามทะเบียนบ้าน - และในกรณีที่เป็นคนต่างด้าวให้แสดงประเทศเจ้าของสัญชาติและที่อยู่ปัจจุบันในประเทศไทย - เว้นแต่กรณีคนต่างด้าวที่ไม่มีที่อยู่ในประเทศไทย ให้ใช้ที่อยู่ปัจจุบัน 	✓	✓	หากที่อยู่ปัจจุบันต่างจากที่อยู่ตามบัตรประชาชนหรือที่อยู่ตามทะเบียนบ้าน ต้องระบุ ทั้งสองแห่ง แต่หากเป็นที่เดียวกันควรมีการบันทึกไว้ด้วยว่าเป็นที่อยู่เดียวกัน
5	ข้อมูลการติดต่อ เช่น หมายเลขโทรศัพท์ ที่อยู่อิเล็กทรอนิกส์	✓	✓	กรณีที่ลูกค้าแจ้งว่าไม่มีหมายเลขโทรศัพท์ ให้ใช้ที่อยู่ตามทะเบียนบ้าน หรือที่อยู่ปัจจุบันเป็นข้อมูลการติดต่อได้ โดยอนุโลม
6	หลักฐานของเลขประจำตัวประชาชนและในกรณีที่เป็นคนต่างด้าว ให้แสดงหลักฐานหนังสือเดินทาง หรือหลักฐานเลขประจำตัวที่ รัฐบาลหรือหน่วยงานของรัฐเจ้าของสัญชาติออกให้ หรือเอกสารสำคัญประจำตัวที่รัฐบาลไทยออกให้ (ในกรณีที่มี)	✓	✓	<p>- การเก็บหลักฐานดังกล่าวอาจเก็บเป็นสำเนาเอกสาร หรือ เก็บโดยวิธีอื่นทางอิเล็กทรอนิกส์ เช่น ภาพถ่าย หรือดึงข้อมูลจากหน่วยเก็บข้อมูลบนบัตร (IC Chip/NFC) ก็ได้</p> <p>หมายเหตุ: กรณีผลิตภัณฑ์ความเสี่ยงต่ำ สหกรณ์จัดให้มีกระบวนการที่สามารถพิสูจน์ทราบตัวตนของลูกค้า เพื่อตรวจสอบความถูกต้องและความแท้จริงของข้อมูลและหลักฐานประกอบการแสดงตนของลูกค้า หากสหกรณ์ยังไม่มีกระบวนการอื่นใดที่น่าเชื่อถือเพียงพอ สหกรณ์ต้องขอหลักฐานจากลูกค้าเพื่อใช้ในการดำเนินการตามกระบวนการดังกล่าว</p>
7	ข้อมูลอาชีพ รวมทั้งชื่อและสถานที่ตั้งของที่ทำงาน	✓		ให้ระบุประเภทการประกอบอาชีพ ซึ่งควรมีรายละเอียดหรือตำแหน่งที่ชัดเจน เช่น รับจ้าง (พนักงานทำความสะอาด ขับรถรับจ้างทำ เกษตร ตัดต่อวิดีโอ ออกแบบอิสระ โปรแกรมเมอร์อิสระ) หรือ

ลำดับ	ข้อมูลที่ต้องจัดให้ลูกค้าแสดงตน	ผลิตภัณฑ์ เสียงไม่ต่ำ (เสียง กลาง หรือ สูง)	ผลิตภัณฑ์ เสียงต่ำ	คำอธิบาย
				ข้าราชการ (เช่น นิติกรระดับ... ผู้อำนวยการส่วนพัสดุ ปลัด...) เป็นต้น ในส่วนสถานที่ทำงานให้ระบุชื่อสถาน ประกอบการงานของลูกค้ารวมถึงที่ตั้ง ของสถานที่ทำงานโดยอย่างน้อยควรระบุ อำเภอและจังหวัด ทั้งนี้ หากปรากฏว่า ลูกค้าไม่ได้ประกอบอาชีพใด ๆ (ดำรงชีพ ได้ด้วยเงินมรดก หรือมีผู้เลี้ยงดู เช่น แม่บ้านดูแลลูก หรือกรณีอื่น ๆ) หรือ ลูกค้าประกอบอาชีพที่ไม่มีที่ทำงานเป็น หลักแหล่ง สามารถกำหนดให้ใช้ที่อยู่ตาม ทะเบียนบ้านหรือที่อยู่ปัจจุบันเป็นที่อยู่ ทำงานได้โดยอนุโลม กรณี นักเรียน นักศึกษาสามารถระบุได้ทั้งที่อยู่ตาม ทะเบียนบ้าน และสถานศึกษา
8	ลายมือชื่อผู้ทำธุรกรรม	✓		หมายความรวมถึง รูปถ่ายของลายมือชื่อ ลายมือชื่ออิเล็กทรอนิกส์ตามกฎหมายว่า ด้วยธุรกรรมทางอิเล็กทรอนิกส์ หรือ ข้อมูล Biometric ของลูกค้า

2.2 กรณีลูกค้านิติบุคคล

สหกรณ์ต้องดำเนินการให้ได้มาซึ่งข้อมูลการแสดงตนของลูกค้าที่ประสงค์จะสร้างความสัมพันธ์หรือทำธุรกรรมครั้งคราวไม่ว่าจะเป็นกรณีพบหน้าหรือไม่พบหน้า สหกรณ์ต้องดำเนินการเพื่อให้ได้มาซึ่งข้อมูลดังต่อไปนี้

- 1) ชื่อนิติบุคคลหรือบุคคลที่มีการตกลงกันทางกฎหมาย (ที่ปรากฏในเอกสารสำคัญต่าง ๆ)
- 2) ประเภทกิจการและวัตถุประสงค์ในการดำเนินกิจการ
- 3) เลขประจำตัวผู้เสียภาษีอากร (เฉพาะนิติบุคคลหรือเป็นบุคคลที่มีการตกลงกันทางกฎหมายที่รัฐกำหนดให้ต้องเสียภาษีอากร)
- 4) สถานที่ตั้งและหมายเลขโทรศัพท์ รวมถึงข้อมูลการติดต่ออื่น เช่น ที่อยู่อิเล็กทรอนิกส์
- 5) ชื่อเต็มของผู้มีอำนาจลงนามแทนนิติบุคคล
- 6) ข้อมูลของ “บุคคลที่ได้รับมอบอำนาจทอดสุดท้ายให้สร้างความสัมพันธ์และทำธุรกรรมกับสหกรณ์”

อันได้แก่

- ก. ชื่อเต็ม ได้แก่ ชื่อตัว ชื่อกลาง(ถ้ามี) และชื่อสกุล
 - ข. วันเดือนปีเกิด
 - ค. เลขประจำตัว
- กรณีคนไทย หมายถึง เลขประจำตัวประชาชน

- กรณีคนต่างด้าว หมายถึง เลขหนังสือเดินทางที่ปรากฏบนหน้าหนังสือเดินทาง หรือเลขประจำตัวที่รัฐบาลหรือหน่วยงานรัฐเจ้าของสัญชาติออกให้เพื่อรับรองสิทธิใด ๆ ตามกฎหมาย หรือเลขประจำตัวที่รัฐบาลไทยออกให้ตามเอกสารสำคัญประจำตัว

ง. ที่อยู่

- กรณีคนไทย ที่อยู่ตามบัตรประจำตัวประชาชน หรือที่อยู่ตามทะเบียนบ้าน และที่อยู่ปัจจุบัน กรณีที่ไม่ได้อาศัย ณ ที่อยู่ตามทะเบียนบ้าน

- กรณีที่เป็นคนต่างด้าวให้แสดงประเทศเจ้าของสัญชาติและที่อยู่ปัจจุบันในประเทศไทย เว้นแต่กรณีคนต่างด้าวที่ไม่มีที่อยู่ในประเทศไทย ให้ใช้ที่อยู่ปัจจุบัน

7) ลายมือชื่อผู้รับมอบอำนาจทอดสุดท้าย

8) หลักฐานที่แสดงถึงการรับรองสถานภาพความเป็นนิติบุคคลหรือบุคคลที่มีการตกลงกันทางกฎหมายที่น่าเชื่อถือ

ก. ลูกค้ำที่เป็นนิติบุคคลทั่วไป ให้ขอหนังสือรับรองการจดทะเบียนที่นายทะเบียนออกให้ไม่เกินหกเดือน ส่วนกรณีที่ไม่ใช่นิติบุคคลที่จดทะเบียนในประเทศไทย ให้ขอหลักฐานการเป็นนิติบุคคลที่หน่วยงานหรือองค์กรที่น่าเชื่อถือรับรองหรือออกให้ไม่เกินหกเดือน

ข. ลูกค้ำที่เป็นส่วนราชการ องค์กรของรัฐบาล รัฐวิสาหกิจ หรือหน่วยงานอื่นของรัฐที่เป็นนิติบุคคล ให้ขอหนังสือแสดงความประสงค์ในการทำธุรกรรม หนังสือแต่งตั้ง หรือหนังสือมอบอำนาจ

ค. ลูกค้ำที่เป็นสหกรณ์ มูลนิธิ สมาคม สโมสร วัด มัสยิด ศาลเจ้า และนิติบุคคลอื่นในลักษณะเดียวกัน ให้ขอหนังสือแสดงความประสงค์ในการทำธุรกรรม หนังสือแสดงการจดทะเบียนจากหน่วยงานที่เกี่ยวข้อง หนังสือแต่งตั้ง หรือหนังสือมอบอำนาจ

2.3 กรณีลูกค้ำซึ่งเป็นบุคคลที่มีการตกลงกันทางกฎหมาย

(1) กรณีเป็นการตกลงกันระหว่างบุคคลธรรมดา อย่างน้อยต้องแสดงข้อมูลเช่นเดียวกับบุคคลธรรมดาแล้วแต่กรณี โดยจัดให้ผู้ที่ได้รับมอบอำนาจมาสร้างความสัมพันธ์หรือทำธุรกรรมเป็นครั้งคราวแสดงตน

(2) กรณีเป็นการตกลงกันระหว่างนิติบุคคล อย่างน้อยต้องแสดงข้อมูลตามที่เช่นเดียวกับนิติบุคคลโดยจัดให้นิติบุคคลที่ได้รับมอบอำนาจมาสร้างความสัมพันธ์หรือทำธุรกรรมเป็นครั้งคราวแสดงตน

ในการนี้ สหกรณ์ต้องขอสำเนาหนังสือหรือเอกสารสำคัญที่แสดงว่าได้มีการตกลงกันให้บุคคลนั้นเป็นบุคคลที่มีการตกลงกันทางกฎหมายด้วย

2.4 กรณีลูกค้ำมอบอำนาจให้บุคคลอื่นมาสร้างความสัมพันธ์แทน หรือทำธุรกรรมแทน

ก. กรณีที่ลูกค้ำมอบอำนาจให้บุคคลอื่นมาสร้างความสัมพันธ์แทน

กรณีที่ลูกค้ำนิติบุคคล มอบอำนาจหรือมอบหมายให้ผู้อื่นมาสร้างความสัมพันธ์กับสหกรณ์แทน สหกรณ์ต้องพิจารณาถึงหลักการต่อไปนี้

(1) สหกรณ์ต้องรู้จักลูกค้ำของตนเสมอ

(2) สหกรณ์ต้องรู้จักบุคคลที่ลูกค้ำมอบหมายหรือมอบอำนาจหรือไว้วางใจให้สร้างความสัมพันธ์กับสหกรณ์ เนื่องจาก อาจเกี่ยวข้องกับกรณีนี้ ผู้รับมอบหมายหรือมอบอำนาจหรือไว้วางใจให้สร้างความสัมพันธ์ดังกล่าว เป็นผู้รับประโยชน์ที่แท้จริงจากการทำธุรกรรมก็ได้ แต่สหกรณ์ไม่จำเป็นต้องรู้จักผู้รับมอบหมายหรือมอบอำนาจหรือไว้วางใจให้สร้างความสัมพันธ์มากเท่ากับลูกค้ำ

ข. กรณีที่ลูกค้ำมอบหมายให้บุคคลอื่นมาทำธุรกรรมแทน

การมอบหมายให้บุคคลอื่นกระทำการแทนเป็นครั้งคราว ต้องมีการมอบอำนาจ หรือมอบฉันทะมาเป็นลายลักษณ์อักษร ให้ถือว่าบุคคลที่ได้รับมอบหมายในแต่ละครั้งนั้น กระทำการในนามของลูกค้ำ ไม่เป็นลูกค้ำที่ทำธุรกรรมเป็นครั้งคราว แต่หากไม่มีการมอบอำนาจหรือมอบฉันทะอย่างเป็นทางการเป็นลายลักษณ์อักษร ต้องถือว่าเป็นผู้ทำธุรกรรม

ครั้งคราว เช่น การฝากเงินเข้าบัญชีบุคคลอื่นโดยไม่มีการมอบอำนาจหรือมอบฉันทะอย่างเป็นทางการเป็นลายลักษณ์อักษร ต้องถือว่าเป็นการทำธุรกรรมครั้งคราว

2.5 ข้อมูลการระบุตัวตนเพิ่มเติม

สหกรณ์ดำเนินการระบุตัวตนของลูกค้า โดยจัดให้มีข้อมูลเพื่อระบุตัวตนของผู้ขอสมัครเป็นสมาชิกหรือลูกค้านิติบุคคล เช่น สหกรณ์อื่น และลูกค้าที่ทำธุรกรรมเป็นครั้งคราว ให้ครบถ้วนสมบูรณ์เพียงพอที่จะพิสูจน์ได้ว่า ผู้ขอสมัครเป็นสมาชิก/สหกรณ์อื่น และลูกค้าที่ทำธุรกรรมเป็นครั้งคราว มีตัวตนอยู่จริงตามกฎหมาย โดยใช้ข้อมูลที่ได้ในขั้นตอนการแสดงตน รวมทั้งสหกรณ์จะคำนึงถึงระดับความเสี่ยงของผู้ขอสมัครเป็นสมาชิก/สหกรณ์อื่น และลูกค้าที่ทำธุรกรรมเป็นครั้งคราวแต่ละรายประกอบด้วย ซึ่งหากประเมินความเสี่ยงแล้วพบว่า มีความเสี่ยงสูง สหกรณ์จะขอข้อมูลการระบุตัวตนเพิ่มเติม โดยข้อมูลการระบุตัวตนที่สหกรณ์จะพิจารณาขอเพิ่มจากข้อมูลการแสดงตนเบื้องต้น มีดังนี้

บุคคลธรรมดา	นิติบุคคล
<ol style="list-style-type: none"> 1. แหล่งที่มาของเงินหรือรายได้ 2. วัตถุประสงค์ในการสร้างความสัมพันธ์ทางธุรกิจ 3. ผู้ได้รับผลประโยชน์ที่แท้จริง 	<ol style="list-style-type: none"> 1. แหล่งที่มาของเงินหรือรายได้ 2. วัตถุประสงค์ในการสร้างความสัมพันธ์ทางธุรกิจ 3. ผู้ได้รับผลประโยชน์ที่แท้จริง 4. ชื่อและประเภทตามกฎหมายตลอดจนข้อมูลที่สามารถพิสูจน์ได้ถึงสถานะทางกฎหมาย และการมีอยู่จริงของนิติบุคคลหรือบุคคลที่มีการตกลงกันทางกฎหมาย 5. ข้อมูลเกี่ยวกับอำนาจในการควบคุม กำกับดูแล และผูกพันนิติบุคคลหรือบุคคลที่มีการตกลงกันทางกฎหมาย รวมทั้งให้ระบุบุคคลที่เกี่ยวข้องซึ่งมีตำแหน่งบริหารระดับสูง 6. สถานที่ตั้งตามที่จดทะเบียนและสถานที่ตั้งสำนักงานใหญ่

3. การตรวจสอบความถูกต้องและความแท้จริงของข้อมูลและหลักฐานประกอบการแสดงตน

เมื่อสหกรณ์ได้รับข้อมูลและหลักฐานการแสดงตนและการระบุตัวตนจากผู้ขอสมัครเป็นสมาชิกหรือลูกค้านิติบุคคล เช่น สหกรณ์อื่น และลูกค้าที่ทำธุรกรรมเป็นครั้งคราวแล้ว สหกรณ์จะดำเนินการตรวจสอบความถูกต้องและความแท้จริงของข้อมูลและหลักฐานประกอบการแสดงตนดังกล่าว เพื่อพิสูจน์ว่าเป็นข้อมูลและหลักฐานที่แท้จริง โดยมีแนวทางในการพิสูจน์ทราบเพื่อตรวจสอบความถูกต้องและความแท้จริงของข้อมูลและหลักฐานประกอบการแสดงตนและการระบุตัวตน ดังนี้

3.1 ตรวจสอบข้อมูลในเอกสารการสมัครเป็นสมาชิก เช่น ใบสมัครสมาชิกสหกรณ์ แบบแสดงข้อมูลสมาชิก แบบคำขอต่าง ๆ เป็นต้น ให้ครบถ้วนถูกต้องตรงกับเอกสารข้อมูลหลักฐานการแสดงตนและการระบุตัวตน และตรวจทานข้อมูลที่ควรจะมี เพื่อประโยชน์ในการติดต่อขอข้อมูลเพิ่มเติมจากลูกค้า ในที่นี้ได้แก่ข้อมูลที่ลูกค้าอาจจะมีและยังไม่ครบถ้วน อาทิ สถานที่สะดวกติดต่อที่ไม่ใช่ที่อยู่ตามทะเบียนบ้านหรือสถานที่ประกอบการหลักที่นอกเหนือไปจากสถานที่ตั้งตามหนังสือรับรองทางทะเบียน แล้วแต่กรณี อาชีพที่สองหรืออาชีพเสริม หมายเลขโทรศัพท์ติดต่อที่อาจมีมากกว่าหนึ่งหมายเลข เป็นต้น หรือกรณีลูกค้านิติบุคคล เช่น สหกรณ์อื่น ตรวจสอบข้อมูลในเอกสารที่ประสงค์สร้างความสัมพันธ์หรือทำธุรกรรม แบบคำขอต่าง ๆ หลักฐานการมอบอำนาจ เป็นต้น ให้ครบถ้วนถูกต้องตรงกับเอกสารข้อมูลหลักฐานการแสดงตนและการระบุตัวตน และตรวจทานข้อมูลที่ควรจะมี เพื่อประโยชน์ในการติดต่อขอข้อมูลเพิ่มเติมจากลูกค้า

3.2 ตรวจสอบรูปถ่ายในเอกสารการแสดงตน เช่น รูปถ่ายในบัตรประจำตัวประชาชน จะต้องเป็นบุคคลคนเดียวกันกับผู้ขอสมัครเป็นสมาชิก/ลูกค้า เพื่อพิสูจน์ทราบตัวตนของลูกค้าว่าเป็นเจ้าของข้อมูลและหลักฐานจริง

3.3 สหกรณ์มีหน้าที่ตรวจสอบความแท้จริงของหลักฐานตามวิสัยของวิญญูชน โดยตรวจสอบหลักฐานการ แสดงตนจากเอกสารต้นฉบับที่ยังไม่หมดอายุ หรือตรวจสอบจากข้อมูลอื่นที่ขอเพิ่มเติมเพื่ออ้างอิง หรือตรวจสอบ จากแหล่งข้อมูลที่น่าเชื่อถือ หรือตรวจสอบโดยใช้ระบบเทคโนโลยีสารสนเทศด้วยวิธีการทางอิเล็กทรอนิกส์

3.4 ตรวจสอบข้อมูลการระบุดำเนินการ แหล่งที่มาของเงินหรือรายได้ วัตถุประสงค์ในการสร้างความสัมพันธ์ ทางธุรกิจ ผู้ได้รับผลประโยชน์ที่แท้จริง รวมถึงการตรวจสอบจากลายมือชื่อของลูกค้ายึดค้ำโดยคำนึงถึงความสอดคล้อง กันของข้อมูลต่าง ๆ

4. การระบุดำเนินการและพิสูจน์ทราบตัวตนของลูกค้ำ

4.1 แนวทางในการระบุดำเนินการของลูกค้ำ

ในการประเมินความเสี่ยงของผลิตภัณฑ์และบริการ เพื่อนำไปใช้กำหนดแนวทางในการระบุดำเนินการ สหกรณ์ใช้ปัจจัยตามที่กำหนดไว้ในประกาศสำนักงานป้องกันและปราบปรามการฟอกเงิน เรื่อง แนวทางในการ กำหนดนโยบายและระเบียบวิธีการสำหรับการประเมิน บริหาร และบรรเทาความเสี่ยงด้านการฟอกเงิน หรือการ สนับสนุนทางการเงินแก่การก่อการร้ายหรือการแพร่ขยายอาวุธที่มีอานุภาพทำลายล้างสูงภายในองค์กรของ สถาบันการเงินและผู้ประกอบอาชีพตามมาตรา 16 เท่านั้น โดยมีปัจจัยดังต่อไปนี้

(ก) ผลิตภัณฑ์หรือบริการที่สามารถให้ รับ หรือเปลี่ยนเป็นเงินสดได้ ซึ่งความเสี่ยงจะเพิ่มขึ้นตามจำนวน เงินสดที่ผลิตภัณฑ์หรือบริการนั้นสามารถรองรับได้

(ข) ผลิตภัณฑ์หรือบริการที่สามารถโอนหรือเปลี่ยนมือให้แก่บุคคลอื่นได้ ซึ่งความเสี่ยงจะเพิ่มขึ้นตาม มูลค่า ความถี่ ความรวดเร็ว หรือความสะดวก ในการโอนหรือเปลี่ยนมือ

(ค) ผลิตภัณฑ์หรือบริการที่สามารถใช้หรือนำไปใช้ได้ในประเทศ ซึ่งความเสี่ยงจะเพิ่มขึ้น หาก ผลิตภัณฑ์หรือบริการนั้นสามารถใช้ข้ามประเทศได้

สหกรณ์กำหนดมาตรการบรรเทาความเสี่ยงผลิตภัณฑ์โดยนำแนวทางตามข้อ 22 ของกฎกระทรวงการ ตรวจสอบเพื่อทราบข้อเท็จจริงเกี่ยวกับลูกค้ำ มาใช้ในการบรรเทาความเสี่ยงของผลิตภัณฑ์ โดยต้องกำหนดให้มี มาตรการในการบริหารและบรรเทาความเสี่ยงตามข้อหนึ่งข้อใด ดังต่อไปนี้

(1) จำกัดจำนวนครั้งของการทำธุรกรรม

(2) จำกัดประเภทของธุรกรรม เช่น จำกัดไม่ให้ทำธุรกรรมโดยใช้เงินสด หรือจำกัดให้ใช้ได้เฉพาะธุรกรรม ที่เกี่ยวกับผลิตภัณฑ์เสี่ยงต่ำเท่านั้น เป็นต้น

(3) จำกัดจำนวนเงินของการทำธุรกรรมที่สามารถทำได้

ทั้งนี้ ผลการประเมินความเสี่ยงของผลิตภัณฑ์หรือบริการจะมีความเสี่ยงต่ำได้ ผลิตภัณฑ์หรือบริการนั้น ต้องมีลักษณะที่สอดคล้องกับลักษณะของผลิตภัณฑ์เสี่ยงต่ำตามประกาศสำนักงานป้องกันและปราบปรามการฟอก เงิน เรื่อง แนวทางในการพิจารณาปัจจัยความเสี่ยงด้านการฟอกเงินหรือการสนับสนุนทางการเงินแก่การก่อการ ร้าย หรือการแพร่ขยายอาวุธที่มีอานุภาพทำลายล้างสูงด้วย จึงจะสามารถใช้แนวทางระบุดำเนินการของลูกค้ำในแบบ ผลิตภัณฑ์เสี่ยงต่ำได้

4.2 กรณีลูกค้ำบุคคลธรรมดา

เมื่อสหกรณ์ได้ดำเนินการจัดให้ลูกค้ำแสดงตนตามประกาศสำนักนายกรัฐมนตรี เรื่อง วิธีการแสดงตนของ ลูกค้ำสถาบันการเงินและผู้ประกอบอาชีพตามมาตรา 16 แล้ว สหกรณ์ดำเนินการระบุและพิสูจน์ทราบตัวตนของ ลูกค้ำให้เหมาะสมกับความเสี่ยงของผลิตภัณฑ์หรือบริการที่ได้จากผลการประเมินความเสี่ยงภายในองค์กรและผล การประเมินความเสี่ยงก่อนการออกผลิตภัณฑ์หรือบริการใหม่ อย่างน้อยดังต่อไปนี้

(1) กรณีที่ลูกค้ำใช้ผลิตภัณฑ์หรือบริการที่มีความเสี่ยงต่ำ สหกรณ์ต้องระบุดำเนินการของลูกค้ำและพิสูจน์ ทราบตัวตนของลูกค้ำจากข้อมูลการแสดงตนที่ครบถ้วน และดำเนินการตรวจสอบความถูกต้องและความเป็น ปัจจุบันของข้อมูลการแสดงตนจากแหล่งข้อมูลที่น่าเชื่อถือ ตลอดจนพิสูจน์ว่าลูกค้ำเป็นเจ้าของข้อมูลหรือหลักฐาน

ดังกล่าวจริงโดยการพิสูจน์ทราบตัวตนของลูกค้าทั้งแบบพบเห็นลูกค้าต่อหน้าและแบบไม่พบเห็นลูกค้าต่อหน้าให้ดำเนินการ ดังต่อไปนี้

ความเสี่ยง ผลิตภัณฑ์/ บริการ	การตรวจสอบความถูกต้องของข้อมูลและหลักฐาน	การพิสูจน์ทราบตัวตนของลูกค้า
(1) ความเสี่ยงต่ำ	<p><u>กรณีใช้บัตรประจำตัวประชาชนเป็นหลักฐานแสดงตน</u></p> <p>พิจารณาดำเนินการตามวิธีการหนึ่งวิธีการใดหรือใช้วิธีการอื่นใดที่มีระดับความน่าเชื่อถือเทียบเคียงกัน</p> <p>1) ตรวจสอบข้อมูลจากเครื่องอ่านบัตรประจำตัวประชาชนแบบอเนกประสงค์ผ่านระบบการตรวจสอบทางอิเล็กทรอนิกส์ของหน่วยงานภาครัฐ</p> <p>2) ตรวจสอบข้อมูลจากเครื่องอ่านบัตรประจำตัวประชาชนแบบอเนกประสงค์เทียบกับข้อมูลบนบัตรประจำตัวประชาชนของลูกค้า</p> <p>3) ตรวจสอบข้อมูลกับฐานข้อมูลอื่นใดของหน่วยงานภาครัฐ เช่น สหกรณ์ที่ตั้งขึ้นโดยสมาชิกที่เป็นเจ้าหน้าที่ของหน่วยงานรัฐ สามารถตรวจสอบข้อมูลของผู้สมัครสมาชิกจากหน่วยงานที่ตัวเองสังกัดอยู่ได้</p> <p>4) ตรวจสอบหลักฐานและรับรองความถูกต้องของข้อมูลโดยเจ้าหน้าที่ว่าลูกค้านั้นเป็นเจ้าของข้อมูลดังกล่าวจริง</p> <p><u>กรณีใช้หนังสือเดินทางเป็นหลักฐานแสดงตน</u> พิจารณาดำเนินการตามวิธีการหนึ่งวิธีการใดหรือใช้วิธีการอื่นใดที่มีระดับความน่าเชื่อถือเทียบเคียงกัน</p> <p>1) นำข้อมูลอิเล็กทรอนิกส์ที่ได้จากหนังสือเดินทาง เช่น ข้อมูลจากเทคโนโลยีสื่อสารไร้สายระยะใกล้ (NFC : Near Field Communication) มาตรวจสอบเทียบกับข้อมูลบนหนังสือเดินทาง</p> <p>2) ตรวจสอบหลักฐานและรับรองความถูกต้องของข้อมูลโดยเจ้าหน้าที่ว่าลูกค้านั้นเป็นเจ้าของข้อมูลดังกล่าวจริง</p>	<p><u>แบบพบหน้า</u></p> <p>ให้เจ้าหน้าที่เป็นผู้ตรวจสอบ</p> <p><u>แบบไม่พบหน้า</u></p> <p>- ต้องถ่ายภาพและบันทึกภาพลูกค้าเพื่อใช้ตรวจสอบเปรียบเทียบภาพใบหน้าของลูกค้ากับภาพของลูกค้าจากบัตรประจำตัวประชาชน หนังสือเดินทาง หรือข้อมูล หรือหลักฐานที่น่าเชื่อถืออื่น เพื่อพิสูจน์ว่าเป็นลูกค้ารายนั้นจริงแทนการพบเห็นลูกค้าต่อหน้า</p>

(2) กรณีที่ลูกค้าใช้ผลิตภัณฑ์หรือบริการที่มีความเสี่ยงสูง สหกรณ์ต้องระบุตัวตนและพิสูจน์ทราบตัวตนของลูกค้าจากข้อมูลการแสดงตนที่ครบถ้วนและจัดให้ได้มาซึ่งข้อมูลอื่น ๆ ตามที่กำหนดไว้ในกฎกระทรวงการตรวจสอบเพื่อทราบข้อเท็จจริงเกี่ยวกับลูกค้า พ.ศ. 2563 โดยอย่างน้อยต้องดำเนินการ ดังต่อไปนี้

ความเสี่ยง ผลิตภัณฑ์/ บริการ	ช่องทาง บริการ	การตรวจสอบความถูกต้องของข้อมูลและหลักฐาน	การพิสูจน์ทราบตัวตน ของลูกค้า
(2) ความ เสี่ยงสูง	แบบพบหน้า	<p><u>กรณีใช้บัตรประจำตัวประชาชนเป็นหลักฐานแสดงตน</u> ให้ตรวจสอบข้อมูลจากเครื่องอ่านบัตรประจำตัวประชาชนแบบอเนกประสงค์ ผ่านระบบการตรวจสอบทางอิเล็กทรอนิกส์ของหน่วยงานของรัฐ หรือใช้วิธีการอื่นใดที่มีระดับความน่าเชื่อถือเทียบเคียงกัน</p>	<p>ให้เจ้าหน้าที่เป็นผู้ตรวจสอบหรืออาจพิจารณานำเทคโนโลยีเปรียบเทียบข้อมูลชีวมิติของลูกค้ามาเพิ่มประสิทธิภาพในการพิสูจน์ทราบตัวตนของลูกค้าได้</p>

ความเสี่ยง ผลิตภัณฑ์/ บริการ	ช่องทาง บริการ	การตรวจสอบความถูกต้องของข้อมูลและหลักฐาน	การพิสูจน์ทราบตัวตน ของลูกค้า
		กรณีใช้หนังสือเดินทางเป็นหลักฐานแสดงตน ให้นำข้อมูลอิเล็กทรอนิกส์ที่ได้จากหนังสือเดินทาง เช่น ข้อมูลจากเทคโนโลยีสื่อสารไร้สายระยะใกล้ (Near Field Communication : NFC) มาตรวจสอบเทียบกับข้อมูลบนหนังสือเดินทาง และตรวจสอบเอกสารสำคัญประจำตัวอื่นที่รัฐบาลไทยออกให้หรือหน่วยงานของรัฐเจ้าของสัญชาติออกให้ หรือใช้วิธีการอื่นใดที่มีระดับความน่าเชื่อถือเทียบเคียงกัน	
	แบบไม่พบหน้า	กรณีใช้บัตรประจำตัวประชาชนเป็นหลักฐานแสดงตน ให้ตรวจสอบข้อมูลจากเครื่องอ่านบัตรประจำตัวประชาชนแบบอเนกประสงค์ ผ่านระบบการตรวจสอบทางอิเล็กทรอนิกส์ของหน่วยงานของรัฐ หรือใช้วิธีการอื่นใดที่มีระดับความน่าเชื่อถือเทียบเคียงกัน กรณีใช้หนังสือเดินทางเป็นหลักฐานแสดงตน ให้นำข้อมูลอิเล็กทรอนิกส์ที่ได้จากหนังสือเดินทาง เช่น ข้อมูลจากเทคโนโลยีสื่อสารไร้สายระยะใกล้ (Near Field Communication : NFC) เทียบกับข้อมูลบนหนังสือเดินทาง และตรวจสอบเอกสารสำคัญประจำตัวอื่นที่รัฐบาลไทยหรือหน่วยงานของรัฐเจ้าของสัญชาติออกให้ หรือใช้วิธีการอื่นใดที่มีระดับความน่าเชื่อถือเทียบเคียงกัน	ต้องถ่ายภาพและบันทึกภาพลูกค้าและใช้เทคโนโลยีขั้นสูงที่ได้มาตรฐานสากลหรือมาตรฐานที่ยอมรับโดยทั่วไปเพื่อใช้ตรวจสอบเปรียบเทียบภาพใบหน้าของลูกค้ากับข้อมูลชีวมิติจากบัตรประจำตัวประชาชนแบบอเนกประสงค์หรือข้อมูลอิเล็กทรอนิกส์ที่ได้จากหนังสือเดินทาง เพื่อพิสูจน์ว่าเป็นลูกค้ารายนั้นจริงแทนการพบเห็นลูกค้าต่อหน้า หรือใช้วิธีการอื่นใดที่มีระดับความน่าเชื่อถือเทียบเคียงกัน

(3) กรณีที่ลูกค้าใช้ผลิตภัณฑ์หรือบริการที่ไม่ใช่ระดับความเสี่ยงตาม (1) และ (2) สหกรณ์ต้องระบุตัวตนและพิสูจน์ทราบตัวตนของลูกค้าจากข้อมูลการแสดงตนที่ครบถ้วนและจัดให้ได้มาซึ่งข้อมูลอื่น ๆ ตามที่กำหนดไว้ในกฎกระทรวงการตรวจสอบเพื่อทราบข้อเท็จจริงเกี่ยวกับลูกค้า พ.ศ. 2563 โดยอย่างน้อยต้องมีการดำเนินการดังต่อไปนี้

ความเสี่ยง ผลิตภัณฑ์/ บริการ	ช่องทาง บริการ	การตรวจสอบความถูกต้องของข้อมูลและหลักฐาน	การพิสูจน์ทราบตัวตน ของลูกค้า
ไม่ใช่ความเสี่ยง (1) และ (2)	แบบพบหน้า	กรณีใช้บัตรประจำตัวประชาชนเป็นหลักฐานแสดงตน 1) ตรวจสอบข้อมูลจากเครื่องอ่านบัตรประจำตัวประชาชนแบบอเนกประสงค์และตรวจสอบสถานะของบัตรประจำตัวประชาชนผ่านระบบการตรวจสอบทางอิเล็กทรอนิกส์ของหน่วยงานภาครัฐ 2) ตรวจสอบข้อมูลจากเครื่องอ่านบัตรประจำตัวประชาชนแบบอเนกประสงค์เทียบกับข้อมูลบนบัตรประจำตัวประชาชนของลูกค้า	ให้เจ้าหน้าที่เป็นผู้ตรวจสอบ หรืออาจพิจารณา นำเทคโนโลยีเปรียบเทียบข้อมูลชีวมิติของลูกค้ามาเพิ่มประสิทธิภาพในการพิสูจน์ทราบตัวตนของลูกค้าได้

ความเสี่ยง ผลิตภัณฑ์/ บริการ	ช่องทาง บริการ	การตรวจสอบความถูกต้องของข้อมูลและหลักฐาน	การพิสูจน์ทราบตัวตน ของลูกค้า
		<p>3) ตรวจสอบข้อมูลบนบัตรประจำตัวประชาชนและตรวจสอบสถานะของบัตรประจำตัวประชาชนผ่านระบบการตรวจสอบทางอิเล็กทรอนิกส์ของหน่วยงานของรัฐ</p> <p>4) ตรวจสอบข้อมูลกับฐานข้อมูลอื่นใดของหน่วยงานภาครัฐ เช่น สหกรณ์ ที่ ตั้ง ขึ้นโดยสมาชิกที่เป็นเจ้าหน้าที่ของหน่วยงานรัฐ สามารถตรวจสอบข้อมูลของผู้สมัครสมาชิกจากหน่วยงานที่ตัวเองสังกัดอยู่ได้</p> <p><u>กรณีใช้หนังสือเดินทางเป็นหลักฐานแสดงตน</u> ให้นำข้อมูลอิเล็กทรอนิกส์ที่ได้จากหนังสือเดินทาง เช่น ข้อมูลจากเทคโนโลยีสื่อสารไร้สายระยะใกล้ (Near Field Communication : NFC) มาตรวจสอบเทียบกับข้อมูลบนหนังสือเดินทาง โดยหากไม่สามารถตรวจสอบข้อมูลอิเล็กทรอนิกส์ที่ได้จากหนังสือเดินทาง อาจตรวจสอบเอกสารสำคัญประจำตัวอื่นที่รัฐบาลไทยหรือหน่วยงานรัฐเจ้าของสัญชาติออกให้ทดแทนได้ หรือใช้วิธีการอื่นใดที่มีระดับความน่าเชื่อถือเทียบเคียงกัน</p>	
	แบบไม่พบหน้า	<p><u>กรณีใช้บัตรประจำตัวประชาชนเป็นหลักฐานแสดงตน</u></p> <p>1) ตรวจสอบข้อมูลจากเครื่องอ่านบัตรประจำตัวประชาชนแบบอเนกประสงค์เทียบกับข้อมูลของลูกค้าบนบัตรประจำตัวประชาชน</p> <p>2) ตรวจสอบข้อมูลบนบัตรประจำตัวประชาชนและตรวจสอบสถานะของบัตรประจำตัวประชาชนผ่านระบบการตรวจสอบทางอิเล็กทรอนิกส์ของหน่วยงานของรัฐ</p> <p><u>กรณีใช้หนังสือเดินทางเป็นหลักฐานแสดงตน</u> ให้นำข้อมูลอิเล็กทรอนิกส์ที่ได้จากหนังสือเดินทาง เช่น ข้อมูลจากเทคโนโลยีสื่อสารไร้สายระยะใกล้ (Near Field Communication : NFC) มาตรวจสอบเทียบกับข้อมูลบนหนังสือเดินทาง โดยหากไม่สามารถตรวจสอบข้อมูลจากเทคโนโลยีสื่อสารไร้สายระยะใกล้ อาจตรวจสอบเอกสารสำคัญประจำตัวอื่นที่รัฐบาลไทยหรือหน่วยงานรัฐเจ้าของสัญชาติออกให้ทดแทนได้ หรือใช้วิธีการอื่นใดที่มีระดับความน่าเชื่อถือเทียบเคียงกัน</p>	ต้องถ่ายภาพและบันทึกภาพลูกค้าและใช้เทคโนโลยีขั้นสูงที่ได้มาตรฐานสากลหรือมาตรฐานที่ยอมรับโดยทั่วไป หรือให้เจ้าหน้าที่เป็นผู้ตรวจสอบเปรียบเทียบภาพใบหน้าของลูกค้ากับภาพของลูกค้าจากบัตรประจำตัวประชาชนหรือหนังสือเดินทาง เพื่อพิสูจน์ว่าเป็นลูกค้ารายนั้นจริงแทนการพบเห็นลูกค้าต่อหน้า หรือใช้วิธีการอื่นใดที่มีระดับความน่าเชื่อถือเทียบเคียงกัน

4.2.1 มาตรการชั่วคราวในกรณีมีเหตุจำเป็นไม่สามารถตรวจสอบเอกสารหลักฐานตามหลักเกณฑ์ที่กำหนดได้ ในกรณีผลิตภัณฑ์เสี่ยงกลางและเสี่ยงสูง

1) กรณีที่บัตรประจำตัวประชาชนไม่สามารถตรวจสอบข้อมูลจากเครื่องอ่านบัตรประจำตัวประชาชนแบบอเนกประสงค์ได้ อันเนื่องจากชิพที่อยู่ในบัตรประจำตัวประชาชนเสียหายชำรุด หรือไม่สามารถอ่านได้เนื่องจากข้อจำกัดของบัตรให้ดำเนินการดังนี้

(1) แจ้งให้ลูกค้าทำบัตรประจำตัวประชาชนใบใหม่ หรือ

(2) ให้นำข้อมูลบนบัตรประจำตัวประชาชน พร้อม Laser Code ตรวจสอบกับระบบการตรวจสอบทางอิเล็กทรอนิกส์ของหน่วยงานภาครัฐ และหากเป็นกรณีผลิตภัณฑ์เสี่ยงสูงต้องขอเอกสารเพิ่มเติม 1 ประเภท โดยเอกสารที่ขอต้องเป็นเอกสารที่ออกโดยหน่วยงานทางการ เช่น ทะเบียนบ้าน หรือ ใบขับขี่ เป็นต้น

(3) กรณีไม่สามารถดำเนินการตามข้อ (1) และ (2) ได้ ให้สามารถระบุตัวตนโดยขอเอกสารเพิ่มเติม โดยเอกสารที่ขอต้องเป็นเอกสารที่ออกโดยหน่วยงานทางการ 1 ประเภท สำหรับผลิตภัณฑ์เสี่ยงกลาง และเอกสาร 2 ประเภท สำหรับผลิตภัณฑ์เสี่ยงสูง และนำมาพิจารณาประกอบกัน

ทั้งนี้ ในการใช้มาตรการในข้อ (3) สหกรณ์ต้องมีมาตรการที่แน่ใจได้ว่าเป็นกรณีความเสียหายจากชิพที่อยู่บนบัตรที่แท้จริง ไม่ได้เกิดจากการใช้บัตรปลอมหรือชิพปลอม หากไม่สามารถทำให้แน่ใจได้ควรพิจารณาให้ลูกค้าทำบัตรประจำตัวประชาชนใบใหม่ตาม (1)

2) กรณีที่บัตรประจำตัวประชาชนไม่สามารถตรวจสอบข้อมูลจากเครื่องอ่านบัตรประจำตัวประชาชนแบบอเนกประสงค์ได้ เนื่องจากเป็นบัตรประจำตัวประชาชนรุ่นเก่า ให้ดำเนินการดังนี้

(1) แจ้งให้ลูกค้าทำบัตรประจำตัวประชาชนใบใหม่ หรือ

(2) ขอเอกสารเพิ่มเติมอย่างน้อย 1 ประเภท สำหรับผลิตภัณฑ์เสี่ยงกลาง และ 2 ประเภท สำหรับผลิตภัณฑ์เสี่ยงสูง โดยเอกสารที่ขอต้องเป็นเอกสารที่ออกโดยหน่วยงานทางการ เช่น ทะเบียนบ้าน หรือ ใบขับขี่ เป็นต้น

3) กรณีที่ไม่สามารถตรวจสอบบัตรประจำตัวประชาชนกับระบบการตรวจสอบทางอิเล็กทรอนิกส์ของหน่วยงานภาครัฐได้ เนื่องจากระบบมีปัญหา ให้ดำเนินการดังนี้

(1) ตรวจสอบข้อมูลจากเครื่องอ่านบัตรประจำตัวประชาชนแบบอเนกประสงค์เทียบกับใบหน้าลูกค้า (Offline) และเปิดบัญชีแต่ยังไม่อนุมัติให้ทำธุรกรรม (เปิดบัญชีในจำนวนเงินศูนย์บาท) โดยให้ตรวจสอบข้อมูลบนบัตรประจำตัวประชาชนกับระบบการตรวจสอบทางอิเล็กทรอนิกส์ของหน่วยงานภาครัฐในภายหลัง ซึ่งบัญชีที่เปิดนั้นจะไม่สามารถทำธุรกรรมได้จนกว่าการตรวจสอบจะเสร็จสิ้น หรือ

(2) ตรวจสอบข้อมูลจากเครื่องอ่านบัตรประจำตัวประชาชนแบบอเนกประสงค์เทียบกับใบหน้าลูกค้า (Offline) และต้องขอเอกสารที่ออกโดยหน่วยงานภาครัฐเพิ่มอีกหนึ่งรายการ (เอกสารเพิ่มเติมไม่จำเป็นต้องมีรูปของลูกค้า) เพื่อตรวจสอบซ้ำ โดยไม่ต้องจำกัดจำนวนเงินในการเปิดบัญชี และควรตรวจสอบบัตรประจำตัวประชาชนกับระบบการตรวจสอบทางอิเล็กทรอนิกส์ของหน่วยงานภาครัฐ ซึ่งบัญชีที่เปิดนั้นสามารถทำธุรกรรมได้ทันที แต่หากตรวจสอบภายหลังพบว่าผลการตรวจสอบไม่ผ่าน สหกรณ์ต้องมีกระบวนการดำเนินการ เช่น มาตรการระงับการใช้บัญชี เป็นต้น หรือ

(3) ตรวจสอบข้อมูลจากเครื่องอ่านบัตรประจำตัวประชาชนแบบอเนกประสงค์ (Offline) และต้องถ่ายภาพและบันทึกภาพลูกค้า และใช้เทคโนโลยีขั้นสูงที่ได้มาตรฐานสากลหรือมาตรฐานที่ยอมรับโดยทั่วไป เพื่อใช้ตรวจสอบเปรียบเทียบภาพใบหน้าของลูกค้ากับภาพของลูกค้าจากบัตรประจำตัวประชาชนหรือหนังสือเดินทาง เพื่อพิสูจน์ว่าเป็นลูกค้ารายนั้นจริง

4.2.2 การพิสูจน์ตัวตนลูกค้าบุคคลธรรมดา กรณีผู้เยาว์ที่ไม่มีบัตรประจำตัวประชาชน

กรณีเด็กอายุต่ำกว่า 7 ปี ในการระบุตัวตนและพิสูจน์ตัวตนให้ดำเนินการโดยขอบัตรประจำตัวประชาชนผู้ปกครองและตรวจสอบข้อมูลจากเครื่องอ่านบัตรประจำตัวประชาชนแบบอเนกประสงค์กับระบบการตรวจสอบทางอิเล็กทรอนิกส์ของหน่วยงานภาครัฐ พร้อมทั้งขอสำเนาสูติบัตรผู้เยาว์

4.2.3 การแสดงตนและการพิสูจน์ตัวตนลูกค้าบุคคลธรรมดา กรณีผู้พิการหรือผู้ทุพพลภาพที่ไม่มีบัตรประจำตัวประชาชน

ในการระบุตัวตนของผู้พิการหรือผู้ทุพพลภาพที่ไม่มีบัตรประจำตัวประชาชนให้ดำเนินการขอบัตรประจำตัวคนพิการ และเอกสารที่ออกจากหน่วยงานของรัฐอย่างน้อย 1 รายการ เช่น ทะเบียนบ้าน ใบขับขี่ หนังสือเดินทาง (Passport) บัตรประจำตัวเจ้าหน้าที่ของรัฐ บัตรประจำตัวข้าราชการ บัตรประจำตัวพนักงาน

รัฐวิสาหกิจที่ระบุเลขประจำตัวประชาชน เป็นต้น โดยมาตรฐานในการพิสูจน์ทราบตัวตนของลูกค้านั้นให้ใช้หลักเกณฑ์และวิธีการตามความเสี่ยงของผลิตภัณฑ์และช่องทางการให้บริการตามตารางที่ 1 สรุปแนวทางในการระบุตัวตนของลูกค้าแบบบุคคลธรรมดา

ทั้งนี้ มาตรการดังกล่าวข้างต้นเป็นมาตรการเฉพาะเพื่อจัดอุปสรรคในการแสดงตนของผู้พิการหรือผู้ทูลพลาภาพเท่านั้น สหกรณ์จะต้องกำหนดกระบวนการตรวจสอบความเคลื่อนไหวให้สอดคล้องกับวัตถุประสงค์ในการสร้างความสัมพันธ์ทางธุรกิจ ระดับความเสี่ยงของลูกค้า และแหล่งที่มาของรายได้ เพื่อป้องกันไม่ให้บุคคลอื่นนำบัญชีของผู้พิการหรือผู้ทูลพลาภาพไปใช้ในการกระทำความผิด เพราะหากเกิดความบกพร่องในกระบวนการดังกล่าว สหกรณ์อาจมีความเสี่ยงจะปฏิบัติไม่สอดคล้องกับกฎหมายอันอาจนำไปสู่การถูกดำเนินคดีได้

4.2.4 แนวทางการพิสูจน์และยืนยันตัวตนบนแพลตฟอร์มกลาง National Digital ID (NDID) (ระบบพิสูจน์และยืนยันตัวตน)

กรณีการใช้แพลตฟอร์มกลาง NDID ถือว่าเป็นการพึ่งพาบุคคลที่สามดำเนินการแทน โดยให้องค์กรที่เคยรู้จักลูกค้ารายนั้นมาแล้ว เป็นผู้ยืนยันตัวตนลูกค้ากับองค์กรที่ลูกค้ากำลังทำธุรกรรมอยู่ ซึ่งรูปแบบการให้บริการยืนยันตัวตน คือ ให้ลูกค้าทำการยืนยันตัวตนจาก Authenticator ที่ทางองค์กรที่เคยรู้จักลูกค้ารายนั้นแล้วออกให้ หลังจากลูกค้ารายนั้นทำการยืนยันตัวตนสำเร็จแล้ว องค์กรที่เคยรู้จักลูกค้าจะทำการยืนยันกลับไปที่องค์กรที่ลูกค้ารายนั้นกำลังทำธุรกรรมอยู่ว่าเป็นลูกค้ารายนั้นจริง ลูกค้าจึงจะสามารถทำธุรกรรมที่องค์กรนั้น ๆ ได้สำเร็จ

กรณีลูกค้าจะใช้บริการดังกล่าว ลูกค้าต้องทำการลงทะเบียนเพื่อขอใช้บริการบนช่องทางที่กำหนด โดยต้องผ่านการพิสูจน์ตัวตนตามมาตรฐานทางการ (Identity Assurance Level: IAL) ได้แก่

- ต้องผ่านการตรวจสอบความถูกต้องของบัตรประจำตัวประชาชน (Dip Chip)
- นำข้อมูลที่ได้จาก Chip ในบัตรประจำตัวประชาชนไปตรวจสอบกับฐานข้อมูลของกรมการปกครองทางอิเล็กทรอนิกส์ (Online to DOPA)
- ถ่ายรูป
- เปรียบเทียบรูปถ่ายกับรูปจาก Trusted Source ผ่านระบบเปรียบเทียบใบหน้า

4.2.5 การพิสูจน์ตัวตนลูกค้า ที่ผ่านการพิสูจน์ตัวตนมาแล้ว

ในกรณีที่สหกรณ์ได้ทำการพิสูจน์ตัวตนตามประกาศของสำนักงาน ป.ป.ง. มาแล้ว สหกรณ์สามารถบริหารความเสี่ยงโดยให้พิจารณา ดังนี้

- (1) ให้สหกรณ์บริหารความเสี่ยงโดยต้องพิจารณาวิธีการยืนยันตัวตนที่น่าเชื่อถือ (Authentication)
- (2) สหกรณ์ต้องพิจารณาว่าข้อมูลที่ใช้ในการสมัครต้องเป็นปัจจุบัน ซึ่งอาจดำเนินการโดยอย่างน้อยอย่างใด ดังนี้
 - ตรวจสอบข้อมูลกับระบบการตรวจสอบทางอิเล็กทรอนิกส์ของหน่วยงานภาครัฐ โดยสามารถนำข้อมูลเพิ่มเติมที่เคยให้ไว้กับสถาบันการเงินและผู้ประกอบอาชีพตามมาตรา 16 ไปตรวจสอบกับระบบการตรวจสอบทางอิเล็กทรอนิกส์ของหน่วยงานภาครัฐได้ หรือ
 - ให้ลูกค้าตรวจสอบและยืนยันข้อมูล KYC/CDD ของตนเอง แล้วตรวจสอบเทียบกับหลักฐานที่ลูกค้าได้แสดงตนไว้แล้ว โดยกรณีที่มีการเปลี่ยนแปลงข้อมูลควรขอหลักฐานในการยืนยันข้อมูลดังกล่าว หรือตรวจสอบข้อมูลกับระบบการตรวจสอบทางอิเล็กทรอนิกส์ของหน่วยงานภาครัฐ
- (3) สหกรณ์ต้องพิจารณาว่าในการพิสูจน์ตัวตนในครั้งก่อนมีความเข้มข้นเพียงพอต่อการพิสูจน์ตัวตนในครั้งถัดไปโดยพิจารณาตามระดับความเสี่ยงของผลิตภัณฑ์

4.3 กรณีลูกค้านิติบุคคล

เมื่อสหกรณ์ได้ดำเนินการจัดให้ลูกค้าแสดงตนตามประกาศสำนักนายกรัฐมนตรี เรื่อง วิธีการแสดงตนของลูกค้าสถาบันการเงินและผู้ประกอบอาชีพตามมาตรา 16 แล้ว ให้ดำเนินการระบุตัวตนและพิสูจน์ทราบตัวตนของลูกค้า อย่างน้อยดังต่อไปนี้

ความเสี่ยง ผลิตภัณฑ์/ บริการ	การระบุตัวตนและพิสูจน์ทราบตัวตนของ ลูกค้า	การตรวจสอบเอกสารหลักฐาน**
(1) ความเสี่ยงต่ำ	สหกรณ์ต้องระบุตัวตนและพิสูจน์ทราบตัวตนของลูกค้าจากข้อมูลการแสดงตนที่ครบถ้วนและจัดให้ได้มาซึ่งข้อมูลอื่น ๆ ตามที่กำหนดไว้ในกฎกระทรวงการตรวจสอบเพื่อทราบข้อเท็จจริงเกี่ยวกับลูกค้า พ.ศ. 2563	(1) กรณีนิติบุคคลที่จดทะเบียนในประเทศไทย ให้ตรวจสอบหนังสือรับรองการจดทะเบียนที่นายทะเบียนออกให้ไม่เกินหกเดือน (2) กรณีที่ไม่ใช่นิติบุคคลที่จดทะเบียนในประเทศไทย ให้ตรวจสอบหลักฐานการเป็นนิติบุคคลที่หน่วยงานหรือองค์กรที่น่าเชื่อถือรับรองหรือออกให้ไม่เกินหกเดือน
(2) ความเสี่ยงสูง	สหกรณ์ต้องระบุตัวตนและพิสูจน์ทราบตัวตนของลูกค้าจากข้อมูลการแสดงตนที่ครบถ้วนและจัดให้ได้มาซึ่งข้อมูลอื่น ๆ ตามที่กำหนดไว้ในกฎกระทรวงการตรวจสอบเพื่อทราบข้อเท็จจริงเกี่ยวกับลูกค้า พ.ศ. 2563 และต้องตรวจสอบข้อมูลและหลักฐานกับฐานข้อมูลของหน่วยงานของรัฐ	(3) กรณีลูกค้าที่เป็นส่วนราชการ องค์กรของรัฐบาล รัฐวิสาหกิจ หรือหน่วยงานอื่นของรัฐที่เป็นนิติบุคคล ให้ตรวจสอบหนังสือแสดงความประสงค์ในการทำธุรกรรม หนังสือแต่งตั้งหรือหนังสือมอบอำนาจ
ไม่ใช่ความเสี่ยง (1) และ (2)	สหกรณ์ต้องระบุตัวตนและพิสูจน์ทราบตัวตนของลูกค้าจากข้อมูลการแสดงตนที่ครบถ้วนและจัดให้ได้มาซึ่งข้อมูลอื่น ๆ ตามที่กำหนดไว้ในกฎกระทรวงการตรวจสอบเพื่อทราบข้อเท็จจริงเกี่ยวกับลูกค้า พ.ศ. 2563 และอาจต้องตรวจสอบข้อมูลและหลักฐานกับฐานข้อมูลของหน่วยงานของรัฐ	(4) กรณีลูกค้าที่เป็นสหกรณ์ มูลนิธิ สมาคม สโมสร วัด มัสยิด ศาลเจ้าและนิติบุคคลอื่นในลักษณะเดียวกัน ให้ตรวจสอบหนังสือแสดงความประสงค์ในการทำธุรกรรม หนังสือแสดงการจดทะเบียนจากหน่วยงานที่เกี่ยวข้อง หนังสือแต่งตั้งหรือหนังสือมอบอำนาจ

หมายเหตุ:

1) ในการตรวจสอบตรวจสอบข้อมูลและหลักฐานกับฐานข้อมูลของหน่วยงานภาครัฐ ตามข้อ (2) – (4) สำหรับนิติบุคคลที่ไม่มีฐานข้อมูลในการตรวจสอบของภาครัฐ สหกรณ์อาจตรวจสอบจากเว็บไซต์ของหน่วยงานรัฐที่เป็นนายทะเบียนขององค์กรนั้น ขอตรวจสอบจากหน่วยงานรัฐดังกล่าวโดยตรง หรือตรวจสอบเอกสารที่ออกโดยหน่วยงานรัฐที่เกี่ยวข้องที่สามารถใช้ในการยืนยันตัวตนของลูกค้าได้เพิ่มเติม

2) กรณีการระบุตัวตนและพิสูจน์ทราบตัวตนของผู้รับมอบอำนาจทอดสุดท้ายของลูกค้าที่เป็นนิติบุคคล ให้ดำเนินการตาม ข้อ 18 ของกฎกระทรวงการตรวจสอบเพื่อทราบข้อเท็จจริงเกี่ยวกับลูกค้า พ.ศ. 2563 กล่าวคือในกรณีที่มีการมอบอำนาจให้สร้างความสัมพันธ์ทางธุรกิจหรือทำธุรกรรมเป็นครั้งคราวในนามของลูกค้า ให้สหกรณ์ตรวจสอบเพื่อทราบว่าคุณค่าได้มีการมอบอำนาจให้สร้างความสัมพันธ์ทางธุรกิจหรือทำธุรกรรมเป็นครั้งคราวในนามของลูกค้าจริงและต้องตรวจสอบเพื่อทราบข้อเท็จจริงของบุคคลที่ได้รับมอบอำนาจดังกล่าวตามข้อ 17 วรรคหนึ่ง (1) และ (3) ด้วย อย่างไรก็ตามในการระบุตัวตนและพิสูจน์ทราบตัวตนของลูกค้าตามข้อ 17 (1) สหกรณ์ไม่จำเป็นต้องใช้มาตรการที่เทียบเท่ากับลูกค้าที่เป็นบุคคลธรรมดา เนื่องจากมาตรการดังกล่าวกำหนดขึ้นเพื่อใช้กับลูกค้าของสหกรณ์เท่านั้น แต่บุคคลดังกล่าวไม่ใช้ลูกค้าของสหกรณ์โดยตรง เป็นเพียงผู้รับมอบอำนาจมาทำธุรกรรมแทนลูกค้า ดังนั้นสหกรณ์ต้องดำเนินการระบุตัวตนและพิสูจน์ทราบตัวตนของลูกค้าที่เป็นนิติบุคคลเป็นหลักกว่ามีตัวตนและประกอบกิจการจริง ในส่วนของผู้รับมอบอำนาจทอดสุดท้ายให้สหกรณ์สามารถดำเนินการตรวจสอบตามนโยบายและระเบียบวิธีการของสหกรณ์เองได้

3) ในกรณีที่สหกรณ์ต้องปฏิบัติตามกฎหมายอื่นที่เกี่ยวข้องกับการระบุตัวตนของลูกค้าและการระบุผู้ได้รับผลประโยชน์ที่แท้จริงของลูกค้า ที่มีความเข้มงวดแตกต่างจากคู่มือฉบับนี้ ให้สหกรณ์ถือปฏิบัติตามมาตรการทางกฎหมายที่มีความเข้มงวดมากกว่า

5. การระบุผู้ได้รับผลประโยชน์ที่แท้จริง

แนวทางในการระบุผู้ได้รับผลประโยชน์ที่แท้จริง ซึ่งเป็นข้อมูลการระบุตัวตนที่สหกรณ์จะพิจารณาขอเพิ่มเติมจากข้อมูลการแสดงผล มีดังนี้

5.1 สำหรับลูกค้าที่เป็นบุคคลธรรมดา กรณีผู้ขอสมัครเป็นสมาชิก ให้ระบุว่าผู้ขอสมัครเป็นสมาชิกแต่ละรายนั้นเป็นผู้ได้รับผลประโยชน์ที่แท้จริง

5.2 สำหรับลูกค้าที่เป็นนิติบุคคล ให้พิจารณาการระบุผู้ได้รับผลประโยชน์ที่แท้จริง ดังนี้

(1) ระบุงบบุคคลธรรมดาผู้ใช้อำนาจในการควบคุมนิติบุคคล โดยพิจารณาจากการได้รับผลประโยชน์หรือการถือสิทธิเป็นเจ้าของ เช่น ผู้ถือหุ้นรายใหญ่ร้อยละ 25 ขึ้นไปตามที่ปรากฏในหลักฐานหรือเอกสารอ้างอิง กรณีไม่พบในการถือหุ้นทอดแรกให้เรียกข้อมูลในทอดถัดไปจากลูกค้าจนกว่าจะพบผู้ได้รับผลประโยชน์ที่แท้จริงที่เป็นบุคคลธรรมดา

(2) ในกรณีที่มิใช่ข้อสงสัยเกี่ยวกับบุคคลธรรมดาซึ่งเป็นผู้ใช้อำนาจควบคุมนิติบุคคลตาม (1) หรือในกรณีที่มิพบบุคคลธรรมดาตาม (1) ให้ระบุงบบุคคลธรรมดาซึ่งเป็นผู้ใช้อำนาจควบคุมนิติบุคคลโดยวิธีอื่น เช่น ผู้มีอำนาจครอบงำกิจการหรือผู้มีอำนาจลงนามผูกพันของนิติบุคคล เป็นต้น โดยอาจแสวงหาข้อมูลจากแหล่งข้อมูลที่น่าเชื่อถือ

(3) ในกรณีที่ไม่สามารถระบุงบบุคคลธรรมดาตาม (2) ได้ ให้สหกรณ์ใช้มาตรการที่เหมาะสมในการพิสูจน์ทราบบุคคลธรรมดาที่มีตำแหน่งเป็นผู้บริหารระดับสูงของนิติบุคคลนั้น เช่น สหกรณ์อื่นที่มาใช้บริการเงินฝากหรือสินเชื่อ ให้ระบุรายชื่อคณะกรรมการของสหกรณ์อื่นเป็นผู้ได้รับผลประโยชน์ที่แท้จริง เป็นต้น

โดยหลังจากที่ระบุผู้ได้รับผลประโยชน์ที่แท้จริงแล้ว สหกรณ์จะขอข้อมูลของผู้ได้รับผลประโยชน์ที่แท้จริง ได้แก่ ชื่อเต็ม และเลขประจำตัวประชาชน ซึ่งเป็นข้อมูลจำเป็นที่สหกรณ์จะต้องได้รับ นอกจากนี้ สหกรณ์อาจพิจารณาให้มีการระบุข้อมูลอื่นที่เป็นประโยชน์เพิ่มเติมได้ เช่น วันเดือนปีเกิด ข้อมูลที่อยู่ ข้อมูลการติดต่อ ข้อมูลอาชีพ ข้อมูลสถานที่ทำงาน เป็นต้น

ทั้งนี้ สหกรณ์จะขอข้อมูล ผู้ขอสมัครเป็นสมาชิก หรือลูกค้านิติบุคคล เช่น สหกรณ์อื่น ผู้ที่ได้รับผลประโยชน์ที่แท้จริง และลูกค้าที่ทำธุรกรรมเป็นครั้งคราว ให้เพียงพอที่จะสามารถนำไปตรวจสอบกับรายชื่อบุคคลที่ถูกกำหนดและเพียงพอที่จะสามารถนำไปประเมินและบริหารความเสี่ยงของลูกค้า ตามปัจจัยที่อาจทำให้เกิดความเสี่ยงสูงเกี่ยวกับลูกค้าที่กำหนดไว้ในแนวปฏิบัติในเรื่อง การบริหารและบรรเทาความเสี่ยงของลูกค้าได้ กรณีหากไม่พบผู้รับผลประโยชน์ที่แท้จริงหรือลูกค้าไม่สามารถแจ้งข้อมูลที่จำเป็นและข้อมูลแวดล้อมอื่น ๆ ได้ ประกอบกับผลการประเมินความเสี่ยงบ่งชี้ว่ามีความจำเป็นต้องขอข้อมูลเพิ่มเติม สหกรณ์ต้องปฏิเสธคำขอสร้างความสัมพันธ์ทางธุรกิจหรือการทำธุรกรรมของลูกค้ารายดังกล่าว หรือหากปรากฏเหตุสงสัยที่อาจเสี่ยงต่อการฟอกเงินฯ ให้ผู้บริหารสหกรณ์พิจารณาข้อเท็จจริงและกลั่นกรองว่าควรรายงานเป็นธุรกรรมที่มีเหตุอันควรสงสัยหรือไม่

6. การประเมินและจัดระดับความเสี่ยงของลูกค้า

หลังจากขั้นตอนการตรวจสอบรายชื่อบุคคลที่ถูกกำหนด การจัดให้ลูกค้าแสดงผล การตรวจสอบความถูกต้องและความแท้จริงของข้อมูลและหลักฐานประกอบการแสดงผล การระบุตัวตนและพิสูจน์ทราบตัวตนของลูกค้า และการระบุผู้ได้รับผลประโยชน์ที่แท้จริงแล้ว สหกรณ์ต้องดำเนินการประเมินความเสี่ยงด้านการฟอกเงินและการสนับสนุนทางการเงินแก่การก่อการร้ายของลูกค้า ได้แก่ ผู้ขอสมัครเป็นสมาชิก หรือลูกค้านิติบุคคล เช่น สหกรณ์อื่น และลูกค้าที่ทำธุรกรรมเป็นครั้งคราวทุกราย เพื่อใช้เป็นข้อมูลสำหรับพิจารณาอนุมัติหรือปฏิเสธการสร้างความสัมพันธ์ทางธุรกิจหรือรับทำธุรกรรมกับสหกรณ์

6.1 สหกรณ์ได้จัดระดับความเสี่ยงของลูกค้าไว้ 3 ระดับ ดังนี้

6.1.1 ลูกค้ำที่มีความเสี่ยงสูง หมายถึง ลูกค้ำที่ถูกจัดระดับความเสี่ยงเป็นระดับ 3 (High Risk) ซึ่งสหกรณ์ อาจถูกใช้เป็นช่องทางในการฟอกเงิน หรือการสนับสนุนทางการเงินแก่การก่อการร้ายและการแพร่ขยายอาวุธที่มี อานุภาพทำลายล้างสูง อยู่ในเกณฑ์สูง

6.1.2 ลูกค้ำที่มีความเสี่ยงปานกลาง หมายถึง ลูกค้ำที่ถูกจัดระดับความเสี่ยงเป็นระดับ 2 (Medium Risk) ซึ่งสหกรณ์อาจถูกใช้เป็นช่องทางในการฟอกเงิน หรือการสนับสนุนทางการเงินแก่การก่อการร้ายและการแพร่ ขยายอาวุธที่มีอานุภาพทำลายล้างสูง อยู่ในเกณฑ์ปานกลาง

6.1.3 ลูกค้ำที่มีความเสี่ยงต่ำ หมายถึง ลูกค้ำที่ถูกจัดระดับความเสี่ยงเป็นระดับ 1 (Low Risk) ซึ่งสหกรณ์ อาจถูกใช้เป็นช่องทางในการฟอกเงิน หรือการสนับสนุนทางการเงินแก่การก่อการร้ายและการแพร่ขยายอาวุธที่มี อานุภาพทำลายล้างสูง อยู่ในเกณฑ์ต่ำ

6.2 สหกรณ์ต้องพิจารณาปัจจัยที่อาจทำให้เกิดความเสี่ยงสูงเกี่ยวกับลูกค้ำ รวมถึงหลักเกณฑ์และวิธีการ ในการประเมินความเสี่ยงของลูกค้ำ ตามที่กำหนดไว้ในแนวปฏิบัติในเรื่อง การบริหารและบรรเทาความเสี่ยงของ ลูกค้ำ เพื่อประเมินและจัดระดับความเสี่ยงของลูกค้ำแต่ละราย

6.3 สหกรณ์กำหนดระดับความเข้มข้นในการตรวจสอบเพื่อทราบข้อเท็จจริงเกี่ยวกับลูกค้ำสำหรับลูกค้ำ ทุกรายให้สอดคล้องกับระดับความเสี่ยง ดังนี้

6.3.1 กรณีลูกค้ำในรายที่มีความเสี่ยงสูง สหกรณ์ดำเนินการตรวจสอบเพื่อทราบข้อเท็จจริงเกี่ยวกับลูกค้ำใน ระดับเข้มข้น แต่ถ้าปรากฏในภายหลังว่ามีปัจจัยอื่นที่ทำให้ลูกค้ำมีความเสี่ยงลดลง สหกรณ์อาจพิจารณาปรับลด ระดับความเสี่ยงลงตามผลการประเมินความเสี่ยงได้ แต่ต้องกำหนดให้ผู้บริหารระดับสูงเป็นผู้อนุมัติผลการปรับลด ระดับความเสี่ยงของลูกค้ำดังกล่าว

6.3.2 กรณีลูกค้ำในรายที่มีความเสี่ยงต่ำ สหกรณ์อาจพิจารณาลดระดับความเข้มข้นในการตรวจสอบ เพื่อทราบข้อเท็จจริงเกี่ยวกับลูกค้ำ เว้นแต่มีเหตุอันควรสงสัยว่าลูกค้ำดังกล่าวมีส่วนร่วมในการกระทำความผิดหรือมีการทำ ธุรกิจหรือมีการดำเนินการใด ๆ ที่อาจเกี่ยวข้องกับความผิดมูลฐาน การฟอกเงิน หรือการสนับสนุนทางการเงิน แก่การก่อการร้ายหรือการแพร่ขยายอาวุธที่มีอานุภาพทำลายล้างสูง สหกรณ์ปรับระดับความเสี่ยงของลูกค้ำ ดังกล่าวให้เป็นลูกค้ำที่มีความเสี่ยงสูงและตรวจสอบเพื่อทราบข้อเท็จจริงเกี่ยวกับลูกค้ำในระดับเข้มข้น

6.4 สหกรณ์ดำเนินการตรวจสอบเพื่อทราบข้อเท็จจริงเกี่ยวกับลูกค้ำที่มีความเสี่ยงสูงในระดับเข้มข้น โดย หาข้อมูลจากแหล่งข้อมูลที่น่าเชื่อถือหรือขอข้อมูลเพิ่มเติมจากลูกค้ำเกี่ยวกับแหล่งที่มาของเงินหรือทรัพย์สิน แหล่งที่มาของฐานะความมั่งคั่ง หรือวัตถุประสงค์ในการทำธุรกรรมแต่ละครั้ง รวมถึงข้อมูลเกี่ยวกับการประกอบ กิจการของลูกค้ำ อาชีพ ชื่อและสถานที่ตั้งของที่ทำงาน หรือลายมือชื่อของผู้ทำธุรกรรม ซึ่งรวมถึงลายมือชื่อ อิเล็กทรอนิกส์ตามกฎหมายว่าด้วยธุรกรรมทางอิเล็กทรอนิกส์หรือกฎหมายอื่นที่เกี่ยวข้องกับข้อมูลอิเล็กทรอนิกส์ ด้วย

การตรวจสอบเพื่อทราบข้อเท็จจริงเกี่ยวกับลูกค้ำในระดับเข้มข้น

บุคคลธรรมดา	นิติบุคคล
1. แหล่งที่มาของเงินหรือรายได้ เช่น หนังสือรับรอง เงินเดือน หนังสือสัญญาว่าจ้าง หลักฐานการเสียภาษี เป็นต้น	1. แหล่งที่มาของเงินหรือรายได้หรือทรัพย์สิน เช่น หลักฐานงบการเงิน
2. วัตถุประสงค์ในการสร้างความสัมพันธ์ทางธุรกิจหรือ วัตถุประสงค์ในการทำธุรกรรมแต่ละครั้ง	2. วัตถุประสงค์ในการสร้างความสัมพันธ์ทางธุรกิจหรือ วัตถุประสงค์ในการทำธุรกรรมแต่ละครั้ง
3. ข้อมูลเกี่ยวกับการประกอบกิจการของลูกค้ำ อาชีพ ชื่อและสถานที่ตั้งของที่ทำงาน	3. ผู้ได้รับผลประโยชน์ที่แท้จริง
4. ผู้ได้รับผลประโยชน์ที่แท้จริง	4. ชื่อและประเภทตามกฎหมายตลอดจนข้อมูลที่สามารถ พิสูจน์ได้ถึงสถานะทางกฎหมาย และการมีอยู่จริงของนิติ บุคคลหรือบุคคลที่มีการตกลงกันตามกฎหมาย

บุคคลธรรมดา	นิติบุคคล
<p>5. ข้อมูลการอ้างอิงถึงความสัมพันธ์ทางธุรกิจกับสถาบันการเงินที่มีความน่าเชื่อถือด้านการป้องกันและปราบปรามการฟอกเงิน ได้แก่ สำเนาบัญชีเงินฝากของธนาคาร</p> <p>6. ลายมือชื่อของผู้ทำธุรกรรม ซึ่งรวมถึงลายมือชื่ออิเล็กทรอนิกส์</p>	<p>5. ข้อมูลเกี่ยวกับอำนาจในการควบคุม กำกับดูแล และผูกพันนิติบุคคลหรือบุคคลที่มีการตกลงกันทางกฎหมาย รวมทั้งให้ระบุบุคคลที่เกี่ยวข้องซึ่งมีตำแหน่งบริหารระดับสูง</p> <p>6. สถานที่ตั้งตามที่จดทะเบียนและสถานที่ตั้งสำนักงานใหญ่</p> <p>7. ข้อมูลการอ้างอิงถึงความสัมพันธ์ทางธุรกิจกับสถาบันการเงินที่มีความน่าเชื่อถือด้านการป้องกันและปราบปรามการฟอกเงิน ได้แก่ สำเนาบัญชีเงินฝากของธนาคาร</p>

7. การอนุมัติหรือปฏิเสธการสร้างความสัมพันธ์ทางธุรกิจ

เมื่อสหกรณ์ดำเนินการประเมินและจัดระดับความเสี่ยงของลูกค้าแล้ว ในขั้นตอนการอนุมัติหรือปฏิเสธการสร้างความสัมพันธ์ทางธุรกิจหรือทำธุรกรรม ให้พิจารณาดำเนินการ ดังนี้

7.1 กรณีปฏิเสธการสร้างความสัมพันธ์ทางธุรกิจหรือทำธุรกรรม

สหกรณ์จะปฏิเสธการสร้างความสัมพันธ์ทางธุรกิจ ไม่รับทำธุรกรรม หรือไม่รับเป็นสมาชิก และพิจารณารายงานเป็นธุรกรรมที่มีเหตุอันควรสงสัย (แบบ ปกง.1-03) หากพบข้อเท็จจริงอย่างใดอย่างหนึ่งดังต่อไปนี้

7.1.1 ผู้ขอสมัครเป็นสมาชิก หรือลูกค้านิติบุคคล เช่น สหกรณ์อื่น ผู้ที่ได้รับผลประโยชน์ที่แท้จริง หรือลูกค้าที่ทำธุรกรรมเป็นครั้งคราวเป็นบุคคลที่ถูกกำหนด

7.1.2 ผู้ขอสมัครเป็นสมาชิก หรือลูกค้านิติบุคคล เช่น สหกรณ์อื่น หรือลูกค้าที่ทำธุรกรรมเป็นครั้งคราว ใช้ชื่อปลอม ปกปิดชื่อจริง หรือใช้ชื่อแฝง

7.1.3 ผู้ขอสมัครเป็นสมาชิก หรือลูกค้านิติบุคคล เช่น สหกรณ์อื่น หรือลูกค้าที่ทำธุรกรรมเป็นครั้งคราว แจ้งข้อมูลเท็จ หรือแสดงหลักฐานเท็จ

7.1.4 สหกรณ์ได้รับข้อมูลการแสดงตนไม่ครบถ้วนตามตามประกาศสำนักนายกรัฐมนตรีเรื่อง วิธีการแสดงตนของลูกค้าสถาบันการเงินและผู้ประกอบอาชีพตามมาตรา 16 หรือได้รับข้อมูลการแสดงตนและการระบุตัวตนไม่ครบถ้วนเพียงพอที่จะสามารถนำไปตรวจสอบกับรายชื่อบุคคลที่ถูกกำหนด และไม่เพียงพอที่จะสามารถนำไปประเมินและบริหารความเสี่ยงของลูกค้าได้

7.1.5 ผู้ขอสมัครเป็นสมาชิก หรือลูกค้านิติบุคคล เช่น สหกรณ์อื่น ผู้ที่ได้รับผลประโยชน์ที่แท้จริง หรือลูกค้าที่ทำธุรกรรมเป็นครั้งคราวมีความเสี่ยงสูงมากจนอาจเป็นเหตุให้สหกรณ์ถูกใช้เป็นช่องทางในการฟอกเงินหรือการสนับสนุนทางการเงินแก่การก่อการร้ายและการแพร่ขยายอาวุธที่มีอานุภาพทำลายล้างสูง

7.2 กรณีอนุมัติการสร้างความสัมพันธ์ทางธุรกิจหรือรับทำธุรกรรม

หากผู้ขอสมัครเป็นสมาชิก หรือลูกค้านิติบุคคล เช่น สหกรณ์อื่น รวมถึงผู้ที่ได้รับผลประโยชน์ที่แท้จริง หรือลูกค้าที่ทำธุรกรรมเป็นครั้งคราว ไม่อยู่ในเกณฑ์ที่ต้องปฏิเสธการสร้างความสัมพันธ์ทางธุรกิจ ให้สหกรณ์พิจารณานุมัติสร้างสัมพันธ์ทางธุรกิจ รับทำธุรกรรม หรือรับเป็นสมาชิก โดยเจ้าหน้าที่ผู้ได้รับมอบหมาย ยกเว้นในกรณีผู้ขอสมัครเป็นสมาชิก หรือลูกค้านิติบุคคล เช่น สหกรณ์อื่น รวมถึงผู้ที่ได้รับผลประโยชน์ที่แท้จริง หรือลูกค้าที่ทำธุรกรรมเป็นครั้งคราว มีความเสี่ยงสูง ให้ผู้บริหารระดับสูงของสหกรณ์เป็นผู้อนุมัติการสร้างสัมพันธ์ทางธุรกิจ อนุมัติรับทำธุรกรรม หรืออนุมัติรับเป็นสมาชิกเท่านั้น

ขั้นตอนการรับลูกค้า (สมาชิก/สหกรณ์อื่น/ลูกค้าที่ทำธุรกรรมเป็นครั้งคราว)

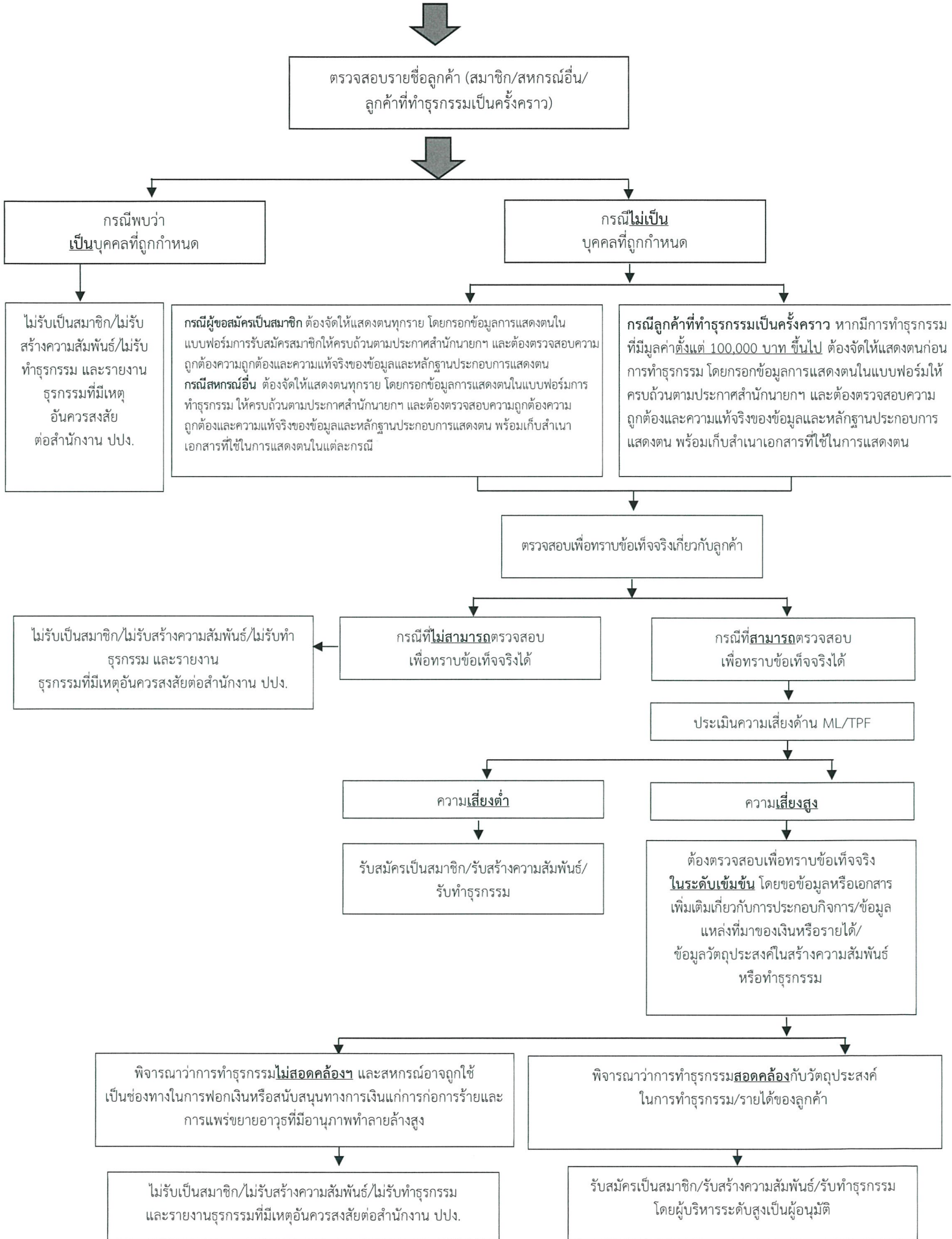

แนวปฏิบัติในเรื่อง การบริหารและบรรเทาความเสี่ยงของลูกค้า

สหกรณ์กำหนดหลักการบริหารความเสี่ยงสำหรับลูกค้าทั้งหมด ตามที่กฎหมายกำหนด เพื่อป้องกันหรือบรรเทาความเสี่ยงของสหกรณ์จากการถูกใช้เป็นช่องทางในการฟอกเงินหรือการสนับสนุนทางการเงินแก่การก่อการร้ายและการแพร่ขยายอาวุธที่มีอานุภาพทำลายล้างสูง โดยพิจารณาปัจจัยความเสี่ยงตามที่กฎหมายกำหนด และจะดำเนินการบริหารและบรรเทาความเสี่ยงของลูกค้าทุกรายตลอดระยะเวลาที่ดำเนินความสัมพันธ์ทางธุรกิจกับลูกค้าและสิ้นสุดลงเมื่อยุติความสัมพันธ์ทางธุรกิจ เริ่มตั้งแต่ขั้นตอนการประเมินเพื่อระบุและพิสูจน์ทราบตัวตนของลูกค้า การกำหนดระดับความเสี่ยงสำหรับลูกค้าแต่ละราย การตรวจสอบความเคลื่อนไหวในการทำธุรกรรมซึ่งสอดคล้องกับระดับความเสี่ยงของลูกค้า การตรวจทานข้อมูลการพิสูจน์ทราบลูกค้าซึ่งสอดคล้องกับระดับความเสี่ยงของลูกค้า การทบทวนการประเมินความเสี่ยง จนถึงการยุติความสัมพันธ์ทางธุรกิจกับลูกค้าแต่ละราย และจะดำเนินการประเมินความเสี่ยงของลูกค้าตามหลักเกณฑ์ที่กฎหมายกำหนด ซึ่งสหกรณ์ได้กำหนดระดับความเข้มข้นในการตรวจสอบเพื่อทราบข้อเท็จจริงเกี่ยวกับลูกค้าสำหรับลูกค้าทุกรายให้สอดคล้องกับระดับความเสี่ยง ทั้งนี้ ลูกค้าที่มีความเสี่ยงสูง สหกรณ์จะตรวจสอบเพื่อทราบข้อเท็จจริงเกี่ยวกับลูกค้าในระดับเข้มข้นที่สุด และลูกค้าที่มีความเสี่ยงต่ำ สหกรณ์อาจพิจารณาระดับความเข้มข้นในการตรวจสอบเพื่อทราบข้อเท็จจริงเกี่ยวกับลูกค้า

1. กระบวนการตรวจสอบเพื่อทราบข้อเท็จจริงเกี่ยวกับลูกค้า

1.1 การตรวจสอบเพื่อทราบข้อเท็จจริงเกี่ยวกับลูกค้า

1. ระบุตัวตนและพิสูจน์ทราบตัวตนของลูกค้าโดยใช้เอกสาร ข้อมูล หรือข่าวสารจากแหล่งข้อมูลที่น่าเชื่อถือนอกเหนือจากการขอข้อมูลจากลูกค้าก็ได้

2. ระบุผู้ได้รับผลประโยชน์ที่แท้จริงและใช้มาตรการที่เหมาะสมในการพิสูจน์ทราบผู้ได้รับผลประโยชน์ที่แท้จริงโดยใช้เอกสาร ข้อมูล หรือข่าวสารจากแหล่งข้อมูลที่น่าเชื่อถือนอกเหนือจากการขอข้อมูลจากลูกค้าก็ได้

3. ตรวจสอบข้อมูลของลูกค้าและผู้ได้รับผลประโยชน์ที่แท้จริงของลูกค้ากับข้อมูลรายชื่อบุคคลที่ถูกกำหนดตามกฎหมายว่าด้วยการป้องกันและปราบปรามการสนับสนุนทางการเงินแก่การก่อการร้ายและการแพร่ขยายอาวุธที่มีอานุภาพทำลายล้างสูง

4. ขอข้อมูลเกี่ยวกับวัตถุประสงค์ในการทำธุรกรรมจากลูกค้า เพื่อนำมาพิจารณาความสอดคล้องกับวัตถุประสงค์ในการสร้างความสัมพันธ์ทางธุรกิจหรือการทำธุรกรรมเป็นครั้งคราวกับลูกค้า

โดยสหกรณ์ต้องขอข้อมูลเกี่ยวกับวัตถุประสงค์ในการทำธุรกรรมจากลูกค้า ให้ชัดเจนและเพียงพอสำหรับนำมาใช้ในการพิจารณาความเสี่ยงและความสอดคล้องของวัตถุประสงค์กับลักษณะของการทำธุรกรรมและความเคลื่อนไหวทางการเงินของลูกค้า ตัวอย่างเช่น เพื่อการออมเงิน วัตถุประสงค์ด้านการลงทุน วัตถุประสงค์ด้านการกู้ยืม เพื่อหมุนเวียนทางธุรกิจ เพื่อชำระค่าสินค้าบริการ เพื่อชำระค่าสินค้าบริการ และสาธารณูปโภคในชีวิตประจำวัน เพื่อใช้จ่ายในชีวิตประจำวัน เป็นต้น

ทั้งนี้ เพื่อนำไปใช้ในการตรวจสอบความเคลื่อนไหวทางการเงินหรือการทำธุรกรรมหรือการดำเนินความสัมพันธ์ ซึ่งมูลค่าและรูปแบบการทำธุรกรรม จะทำให้สหกรณ์สามารถเชื่อมโยงถึงผลลัพธ์ในขั้นนี้ได้ เนื่องจาก มูลค่าในการทำธุรกรรมและวิธีการทำธุรกรรม ไม่ว่าจะเป็ผลผลิตภัณฑ์ทางการเงิน ประเภทบริการหรือช่องทางในการใช้บริการ จะสอดคล้องกับวัตถุประสงค์ในการดำเนินความสัมพันธ์เสมอ เพียงแต่จะตรงกับข้อมูลวัตถุประสงค์ที่ลูกค้าแจ้งไว้ขณะสร้างความสัมพันธ์หรือไม่ หากนำผลการประเมินทั้งหมดมาพิจารณาแล้ว พบความสอดคล้องกับวัตถุประสงค์อื่นที่ต่างไปจากวัตถุประสงค์เดิมที่ลูกค้าแจ้งความประสงค์ไว้ในขณะสร้างความสัมพันธ์ หรือในการประเมินรอบก่อน สหกรณ์ต้องกำหนดแนวทางการประเมินเพื่อพิจารณาความเสี่ยงที่เพิ่มขึ้นจากวัตถุประสงค์ที่เพิ่มขึ้นหรือเปลี่ยนแปลงไป ดังนั้น สหกรณ์จึงควรกำหนดแบบแผนความเชื่อมโยงระหว่างรูปแบบการธุรกรรมกับวัตถุประสงค์ในการสร้างความสัมพันธ์ให้สอดคล้องกับวัตถุประสงค์และรูปแบบธุรกรรมที่มีอยู่

5. ตรวจสอบความเคลื่อนไหวของการสร้างความสัมพันธ์ทางธุรกิจของลูกค้านัดตลอดช่วงเวลา ที่ความสัมพันธ์ทางธุรกิจยังคงดำเนินอยู่อย่างคงสอดคล้องกับวัตถุประสงค์ในการสร้างความสัมพันธ์ทางธุรกิจข้อมูลทางธุรกิจของลูกค้านัด ระดับความเสี่ยงของลูกค้านัดที่ได้ประเมินไว้ และข้อมูลเกี่ยวกับแหล่งที่มาของรายได้ รวมถึง ข้อมูลอื่นของลูกค้านัดที่มีอยู่หรือไม่

1.2 การกำหนดระดับความเข้มข้นในการตรวจสอบเพื่อทราบข้อเท็จจริงเกี่ยวกับลูกค้านัด

1. **กรณีลูกค้านัดที่มีความเสี่ยงสูง** ให้สหกรณ์ตรวจสอบเพื่อทราบข้อเท็จจริงเกี่ยวกับลูกค้านัดใน ระดับเข้มข้นตามขั้นตอนการตรวจสอบเพื่อทราบข้อเท็จจริงเกี่ยวกับลูกค้านัดที่มีความเสี่ยงสูงในระดับเข้มข้น แต่ถ้า ปรากฏในภายหลังว่ามีปัจจัยอื่นที่ทำให้ลูกค้านัดมีความเสี่ยงลดลง สหกรณ์อาจพิจารณาปรับลดระดับความเสี่ยงลง ตามผลการประเมินความเสี่ยงได้ แต่ต้องกำหนดให้ผู้บริหารระดับสูงเป็นผู้อนุมัติผลการปรับลดระดับความเสี่ยง ของลูกค้านัดดังกล่าว

ขั้นตอนการตรวจสอบเพื่อทราบข้อเท็จจริงเกี่ยวกับลูกค้านัดที่มีความเสี่ยงสูงในระดับเข้มข้น

1. หาข้อมูลจากแหล่งข้อมูลที่น่าเชื่อถือหรือขอข้อมูลเพิ่มเติมจากลูกค้านัดเกี่ยวกับแหล่งที่มาของเงินหรือ ทรัพย์สิน แหล่งที่มาของฐานะความมั่งคั่ง หรือวัตถุประสงค์ในการทำธุรกรรมแต่ละครั้งรวมถึงข้อมูลเกี่ยวกับการ ประกอบกิจการของลูกค้านัด อาชีพ ชื่อและสถานที่ตั้งของที่ทำงาน หรือลายมือชื่อของผู้ทำธุรกรรม ซึ่งรวมถึงลายมือ ชื่ออิเล็กทรอนิกส์ตามกฎหมายว่าด้วยธุรกรรมทางอิเล็กทรอนิกส์หรือกฎหมายอื่นที่เกี่ยวข้องกับข้อมูล อิเล็กทรอนิกส์ด้วย

2. กำหนดให้ผู้บริหารระดับสูงเป็นผู้อนุมัติการสร้างความสัมพันธ์ทางธุรกิจหรือการทำธุรกรรมเป็นครั้ง คราวกับลูกค้านัดที่มีความเสี่ยงสูง

3. เมื่อมีการทบทวนข้อมูลและความเสี่ยงของลูกค้านัด ให้ผู้บริหารระดับสูงเป็นผู้พิจารณาผลการทบทวน ดังกล่าวว่าจะสมควรจะอนุมัติให้ดำเนินการความสัมพันธ์ทางธุรกิจกับลูกค้านัดนั้นต่อไปหรือไม่

4. กำหนดกระบวนการตรวจสอบความเคลื่อนไหวทางการเงินของลูกค้านัดที่มีความเสี่ยงสูง โดยพิจารณา เพิ่มความถี่ ขั้นตอนหรือลักษณะการติดตามความสัมพันธ์ทางธุรกิจและความเคลื่อนไหวในการทำธุรกรรม และ เพิ่มความถี่ในการตรวจสอบข้อมูลการระบุตัวตนของลูกค้านัดและการระบุผู้ได้รับผลประโยชน์ที่แท้จริงของลูกค้านัด

2. **กรณีลูกค้านัดที่มีความเสี่ยงต่ำ** สหกรณ์อาจพิจารณาลดระดับความเข้มข้นในการตรวจสอบ เพื่อทราบข้อเท็จจริงเกี่ยวกับลูกค้านัดก็ได้ เว้นแต่มีเหตุอันควรสงสัยว่าลูกค้านัดดังกล่าวมีส่วนร่วมในการกระทำ หรือมี การทำธุรกรรมหรือมีการดำเนินการใด ๆ ที่อาจเกี่ยวข้องกับความเสี่ยงมูลฐาน การฟอกเงิน หรือการสนับสนุนทาง การเงินแก่การก่อการร้ายหรือการแพร่ขยายอาวุธที่มีอานุภาพทำลายล้างสูง ให้สหกรณ์ ปรับระดับความเสี่ยงของ ลูกค้านัดดังกล่าวให้เป็นลูกค้านัดที่มีความเสี่ยงสูงและต้องตรวจสอบเพื่อทราบข้อเท็จจริงเกี่ยวกับลูกค้านัดในระดับเข้มข้น

2. การกำหนดปัจจัยในการประเมินความเสี่ยงของลูกค้านัด

(1) ปัจจัยความเสี่ยงเกี่ยวกับลูกค้านัดซึ่งเป็นความเสี่ยงสูงเด็ดขาด มี 2 กรณี ได้แก่

- ลูกค้านัดหรือผู้รับผลประโยชน์ที่แท้จริงของลูกค้านัดเป็นบุคคลที่มีสถานภาพทางการเมืองต่างประเทศ หรือเป็นสมาชิกในครอบครัวหรือผู้ใกล้ชิดของบุคคลดังกล่าว

- ลูกค้านัดหรือผู้ได้รับผลประโยชน์ที่แท้จริงของลูกค้านัดมาจากหรือมีการทำธุรกรรมเกี่ยวข้องเชื่อมโยง กับพื้นที่หรือประเทศที่มีความเสี่ยงสูงซึ่งคณะทำงานเฉพาะกิจเพื่อดำเนินมาตรการทางการเงินเกี่ยวกับการฟอก เงิน (Financial Action Task Force : FATF) เรียกร้องให้ประเทศสมาชิกดำเนินมาตรการตรวจสอบเพื่อทราบ ข้อเท็จจริงเกี่ยวกับลูกค้านัดในระดับเข้มข้นและเรียกร้องให้ดำเนินมาตรการตอบโต้ ตามที่เลขาธิการประกาศกำหนด ซึ่งเป็นไปตามประกาศสำนักงานป้องกันและปราบปรามการฟอกเงิน เรื่อง พื้นที่หรือประเทศที่มีความเสี่ยงสูงที่ ต้องดำเนินการตรวจสอบเพื่อทราบข้อเท็จจริงเกี่ยวกับลูกค้านัดในระดับเข้มข้นและใช้มาตรการตอบโต้

(2) ปัจจัยที่อาจส่งผลให้ลูกค้านัดมีความเสี่ยงสูง

กรณีที่ข้อมูลหรือผลการตรวจสอบการระบุตัวตนของลูกค้านัดหรือผู้ได้รับผลประโยชน์ที่แท้จริงของ ลูกค้านัด ระบุว่า เป็นลูกค้านัดหรือผู้ได้รับผลประโยชน์ที่แท้จริงของลูกค้านัด ซึ่งมีลักษณะดังต่อไปนี้

- 1) บุคคลที่มีสถานภาพทางการเมืองในประเทศหรือในองค์การระหว่างประเทศหรือเป็นสมาชิกในครอบครัวหรือผู้ใกล้ชิดของบุคคลดังกล่าว
- 2) ลูกค้ำที่มีความเสี่ยงสูงตรงกับข้อมูลที่สำนักงานแจ้งซึ่งควรได้รับการเฝ้าระวังอย่างใกล้ชิด
หมายเหตุ: สหกรณ์ตรวจสอบผ่านระบบตรวจสอบรายชื่อบุคคลที่มีความเสี่ยงสูงด้านการฟอกเงินและรายชื่อบุคคลที่ถูกกำหนด AMLO Person Screening System (APS)
- 3) โครงสร้างการถือหุ้นของบริษัท มีความผิดปกติหรือมีความซับซ้อนเกินกว่าการดำเนินธุรกิจปกติ
- 4) ลูกค้ำประกอบธุรกิจที่มีการรับเงินสดเป็นจำนวนมาก เช่น
 - ธุรกิจคาสีโนหรือบ่อนการพนัน
 - ธุรกิจอาชีพที่ให้บริการโอนและรับโอนมูลค่าเงินทั้งภายในประเทศและข้ามประเทศซึ่งไม่ใช่สถาบันการเงิน
 - ธุรกิจอาชีพรับแลกเปลี่ยนเงินตราทั้งนิติบุคคลและบุคคลธรรมดา
 - ธุรกิจสถานบริการตามกฎหมายว่าด้วยสถานบริการ
- 5) ลูกค้ำได้มาซึ่งเงินสด หรือประกอบธุรกิจที่มีการซื้อ ขาย หรือแลกเปลี่ยนสินค้าที่มีราคาสูง โดยไม่มีแหล่งที่มาของเงินสด หรือสินค้าอย่างชัดเจน เช่น
 - ธุรกิจค้าอัญมณี เพชรพลอย ทองคำ หรือเครื่องประดับที่ประดับด้วยอัญมณี เพชรพลอยหรือทองคำ
 - ธุรกิจค้าของเก่าที่มีมูลค่าสูง เช่น วัตถุโบราณ ศิลปะวัตถุ วัตถุหายาก เครื่องรางของขลัง ฯลฯ
 - ธุรกิจที่เกี่ยวกับการซื้อขายคริปโทเคอร์เรนซีและโทเคนดิจิทัล
 - ธุรกิจบริษัทหรือนายหน้าจัดหางาน ซึ่งเกี่ยวข้องกับการรับคนเข้ามาทำงานจากต่างประเทศหรือส่งคนไปทำงานในต่างประเทศ
 - ธุรกิจนำเที่ยวบริษัททัวร์
 - ธุรกิจนายหน้าค้าที่ดิน
- 6) ลูกค้ำที่มีได้ประกอบธุรกิจแต่ดำเนินกิจกรรมเป็นผลให้ได้มาซึ่งเงินสดหรือทรัพย์สินโดยไม่มีแหล่งที่มาอย่างชัดเจน
- 7) ลูกค้ำมีถิ่นที่อยู่ไม่ว่าชั่วคราวหรือถาวร หรือมีแหล่งที่มาของรายได้ หรือทำธุรกรรมในพื้นที่หรือประเทศที่มีความเสี่ยงตามที่กำหนด
หมายเหตุ: พื้นที่ที่อยู่ภายใต้ประกาศสถานการณ์ฉุกเฉินที่มีความร้ายแรงตามกฎหมายว่าด้วยการบริหารราชการในสถานการณ์ฉุกเฉิน อันเกี่ยวเนื่องกับปัญหาความไม่สงบในพื้นที่จังหวัดชายแดนภาคใต้เป็นพื้นที่ที่มีความเสี่ยงสูงด้านการฟอกเงินหรือการสนับสนุนทางการเงินแก่การก่อการร้าย โดย ณ วันที่ 17 มีนาคม 2564 พื้นที่ดังกล่าว ได้แก่ เขตท้องที่จังหวัดนราธิวาส ยกเว้นอำเภอศรีสาคร อำเภอสุไหงโก-ลก และอำเภอสุคีริน จังหวัดยะลา ยกเว้นอำเภอเบตง และจังหวัดปัตตานี ยกเว้นอำเภอไม้แก่น และอำเภอแม่ลาน
 - พื้นที่หรือประเทศที่มีความเสี่ยงสูง ตามประกาศสำนักงานป้องกันและปราบปรามการฟอกเงิน เรื่อง พื้นที่หรือประเทศที่มีความเสี่ยงสูงที่ต้องดำเนินการตรวจสอบเพื่อทราบข้อเท็จจริงเกี่ยวกับลูกค้ำในระดับเข้มข้นและใช้มาตรการตอบโต้ ได้แก่ สาธารณรัฐประชาธิปไตยประชาชนเกาหลี และสาธารณรัฐอิสลามอิหร่าน เป็นต้น
 - พื้นที่หรือประเทศที่ได้รับการประเมินหรือกำหนดจากองค์การระหว่างประเทศ หรือองค์กรระหว่างประเทศ เช่น คณะทำงานเฉพาะกิจเพื่อดำเนินมาตรการทางการเงินเกี่ยวกับการฟอกเงิน (Financial Action

Task Force : FATF) ว่าเป็นพื้นที่หรือประเทศที่ไม่มีมาตรการ หรือไม่มีการใช้หรือประยุกต์ใช้ มาตรฐานสากลด้าน การป้องกันและปราบปรามการฟอกเงินและต่อต้านการสนับสนุนทางการเงินแก่การก่อการร้ายอย่างเพียงพอ

- พื้นที่หรือประเทศที่ถูกกีดกัน หรือใช้มาตรการบังคับ หรือห้ามค้าขายระหว่างประเทศโดย องค์การระหว่างประเทศ

- พื้นที่หรือประเทศที่ได้รับการประเมินจากองค์การระหว่างประเทศ หรือองค์การระหว่าง ประเทศหรือแหล่งข้อมูลที่น่าเชื่อถือว่ามีอัตราการทุจริตคอร์รัปชันหรือการประกอบอาชญากรรมร้ายแรงในระดับสูง มาก

- พื้นที่หรือประเทศที่ได้รับการประเมินจากองค์การระหว่างประเทศ หรือองค์การระหว่าง ประเทศหรือแหล่งข้อมูลที่น่าเชื่อถือว่าเป็นแหล่งสนับสนุนทางการเงินแก่การก่อการร้าย แหล่งก่อการร้ายหรือมี องค์การผู้ก่อการร้ายปฏิบัติการอยู่

8) ลูกค้ายกเว้นที่มีถิ่นที่อยู่ในประเทศ

9) ลูกค้ายกเว้นนิติบุคคลประเภทบริษัทจำกัด ที่มีการออกไปหุ้นชนิดออกให้แก่ผู้ถือ

กรณีการตรวจสอบพบข้อมูลจากแหล่งอื่น ๆ เช่น สื่อสาธารณะ ฐานข้อมูลภายในองค์กร หรือ หน่วยงานราชการอื่น หรือได้รับคำสั่งยึดอายัดจากหน่วยงานที่เกี่ยวข้อง ในกรณีดังนี้

(3) กรณีที่ตรวจสอบพบว่า ความสัมพันธ์ทางธุรกิจหรือการทำธุรกรรมเป็นครั้งคราวดำเนินไป อย่างผิดปกติ

(4) กรณีที่ตรวจสอบพบว่า ลูกค้ายกเว้นเกี่ยวข้องกับการกระทำความผิดมูลฐาน

(5) กรณีที่ตรวจสอบพบว่า ลูกค้ายกเว้นนิติบุคคลที่มีตัวแทนอำพรางเป็นหุ้นส่วนหรือผู้ถือหุ้น

(nominees shareholders)

สหกรณ์อาจพิจารณาประเมินความเสี่ยงแยกจากปัจจัยข้างต้น แล้วจึงนำไปพิจารณาร่วมกับ ความเสี่ยงในปัจจัยอื่น ๆ ต่อไป

3. การประเมินเพื่อระบุและพิสูจน์ทราบตัวตนของลูกค้า

สหกรณ์ต้องดำเนินการประเมินเพื่อระบุและพิสูจน์ทราบตัวตนของลูกค้า ตามที่กำหนดไว้แนว ปฏิบัติในเรื่องการรับลูกค้า และตามกระบวนการการตรวจสอบเพื่อทราบข้อเท็จจริงเกี่ยวกับลูกค้า

4. การกำหนดระดับความเสี่ยงสำหรับลูกค้าแต่ละราย

สหกรณ์จะนำผลการระบุและพิสูจน์ทราบตัวตนของลูกค้า ที่ได้มาจากการแสดงตน มาพิจารณาตาม ปัจจัยในข้อ 2. เมื่อได้ผลการประเมินความเสี่ยงตัวลูกค้าแล้ว อาจนำมาพิจารณาร่วมกับความเสี่ยงของผลิตภัณฑ์บริการ และช่องทางการให้บริการ และคำนวณเป็นผลความเสี่ยงที่แท้จริงของลูกค้าเพื่อประโยชน์ในการเพิ่มหรือลดทอน ความเสี่ยงของลูกค้าในการกำหนดมาตรการสำหรับการอนุมัติรับลูกค้าและการติดตามความเคลื่อนไหวในการทำธุรกรรมของ ลูกค้า และสหกรณ์ได้จัดระดับความเสี่ยงสำหรับลูกค้าแต่ละราย เป็น 3 ระดับ ดังนี้

1. ลูกค้าที่มีความเสี่ยงสูง หมายถึง ลูกค้าที่ถูกจัดระดับความเสี่ยงเป็นระดับ 3 (High Risk) ซึ่ง สหกรณ์อาจถูกใช้เป็นช่องทางในการฟอกเงิน หรือการสนับสนุนทางการเงินแก่การก่อการร้ายและการแพร่ขยายอาวุธที่มี อานุภาพทำลายล้างสูง อยู่ในเกณฑ์สูง ซึ่งกรณีนี้สหกรณ์จะกำหนดระยะเวลาในการทบทวนข้อมูลตามรอบระยะเวลา เช่น ทบทวนข้อมูลทุก 1 ปี

**ถ้าลูกค้าหรือผู้ได้รับผลประโยชน์ที่แท้จริงของลูกค้า ถูกพิจารณาว่าเป็นลูกค้าที่มีความเสี่ยง สูง และต้องดำเนินการตรวจสอบเพื่อทราบข้อเท็จจริงเกี่ยวกับลูกค้าในระดับเข้มข้นที่สุด ตามขั้นตอนการตรวจสอบเพื่อ ทราบข้อเท็จจริงเกี่ยวกับลูกค้าที่มีความเสี่ยงสูงในระดับเข้มข้น

2. ลูกค้าที่มีความเสี่ยงปานกลาง หมายถึง ลูกค้าที่ถูกจัดระดับความเสี่ยงเป็นระดับ 2 (Medium Risk) ซึ่งสหกรณ์อาจถูกใช้เป็นช่องทางในการฟอกเงิน หรือการสนับสนุนทางการเงินแก่การก่อการร้ายและการแพร่

ขยายอาวูร์ที่มีอำนาจทำลายล้างสูง อยู่ในเกณฑ์ปานกลาง ซึ่งกรณีนี้สหกรณ์จะกำหนดระยะเวลาในการทบทวนข้อมูลตามรอบระยะเวลา เช่น ทบทวนข้อมูลทุก 2 ปี

3. ลูกค้ำที่มีความเสี่ยงต่ำ หมายถึง ลูกค้ำที่ถูกจัดระดับความเสี่ยงเป็นระดับ 1 (Low Risk) ซึ่งสหกรณ์อาจถูกใช้เป็นช่องทางในการฟอกเงิน หรือการสนับสนุนทางการเงินแก่การก่อการร้ายและการแพร่ขยายอาวูร์ที่มีอำนาจทำลายล้างสูง อยู่ในเกณฑ์ต่ำ ซึ่งกรณีนี้สหกรณ์จะกำหนดระยะเวลาในการทบทวนข้อมูลตามรอบระยะเวลา เช่น ทบทวนข้อมูลทุก 3 ปี

5. การทบทวนข้อมูลและการตรวจสอบความเคลื่อนไหวในการทำธุรกรรม

สหกรณ์จะตรวจทานและปรับปรุงข้อมูลของลูกค้ำ ที่ใช้ในการแสดงตน การระบุตัวตน และการพิสูจน์ทราบลูกค้ำ เพื่อนำมาพิจารณาในการประเมิน บริหาร และบรรเทาความเสี่ยงให้เป็นปัจจุบัน และดำเนินการอย่างต่อเนื่องจนกว่าจะยุติความสัมพันธ์ทางธุรกิจกับลูกค้ำ ทั้งนี้ ไม่รวมถึงข้อมูลของลูกค้ำที่ทำธุรกรรมเป็นครั้งคราว และสหกรณ์ฯ จะทบทวนการประเมินความเสี่ยงลูกค้ำ เมื่อข้อมูลมีการเปลี่ยนแปลง หรือลูกค้ำมาสร้าง ความสัมพันธ์หรือทำธุรกรรมเพิ่มเติม หรือครบรอบระยะเวลา รวมถึงทบทวนและติดตามความเคลื่อนไหวในการทำธุรกรรมของลูกค้ำอย่างต่อเนื่อง (Monitoring) ว่ายังเป็นไปตามที่เคยแจ้งไว้หรือเป็นไปตามพฤติกรรมปกติหรือไม่ ดังนี้

5.1 การตรวจทานข้อมูล และการพิสูจน์ทราบลูกค้ำ

สหกรณ์ต้องดำเนินการทบทวน ตรวจทานและปรับปรุงข้อมูลของลูกค้ำ ที่ใช้ในการแสดงตน การระบุตัวตน ให้เป็นปัจจุบันเสมอ ดังนี้

1. กรณีลูกค้ำแจ้งเปลี่ยนแปลงข้อมูลการแสดงตน การระบุตัวตนของลูกค้ำ เช่น ชื่อเต็ม อาชีพ ชื่อ และสถานที่ตั้งของที่ทำงาน ข้อมูลการติดต่อ แหล่งที่มาของรายได้ เป็นต้น หรือลูกค้ำมาสร้างความสัมพันธ์หรือทำธุรกรรมเพิ่มเติม เช่น ขอเปิดบัญชีเงินฝาก ขอสินเชื่อ ชื่อหุ้นเพิ่ม เป็นต้น สหกรณ์ต้องปรับปรุงข้อมูลของลูกค้ำ ที่ใช้ในการแสดงตน การระบุตัวตนให้เป็นปัจจุบัน

2. กรณีลูกค้ำมาสร้างความสัมพันธ์หรือทำธุรกรรมเพิ่มเติม สหกรณ์ต้องนำรายชื่อลูกค้ำ ผู้ได้รับผลประโยชน์ที่แท้จริงของลูกค้ำ รวมถึงบุคคลที่ได้รับมอบอำนาจหรือผู้ที่เกี่ยวข้อง ตรวจสอบข้อมูลรายชื่อบุคคลที่ถูกกำหนด ตามแนวปฏิบัติเกี่ยวกับการป้องกันมิให้มีการสนับสนุนทางการเงินแก่การก่อการร้ายและการแพร่ขยายอาวูร์ที่มีอำนาจทำลายล้างสูง

3. กรณีพบเหตุอันควรสงสัยว่าลูกค้ำหรือผู้ได้รับผลประโยชน์ที่แท้จริงของลูกค้ำ อาจมีความเกี่ยวข้องกับการกระทำความผิดฐานฟอกเงิน หรือการสนับสนุนทางการเงินแก่การก่อการร้ายหรือการสนับสนุนทางการเงินแก่การแพร่ขยายอาวูร์ที่มีอำนาจทำลายล้างสูง สหกรณ์ต้องดำเนินการทบทวน ตรวจทานและปรับปรุงข้อมูลของลูกค้ำ ที่ใช้ในการแสดงตน การระบุตัวตนให้เป็นปัจจุบัน

ทั้งนี้ หากข้อมูลตาม 1. -3. มีผลต่อระดับความเสี่ยงของลูกค้ำ สหกรณ์จะดำเนินการปรับปรุงความเสี่ยงตามหลักเกณฑ์การกำหนดระดับความเสี่ยงสำหรับลูกค้ำแต่ละราย และกระบวนการตรวจสอบเพื่อทราบข้อเท็จจริงเกี่ยวกับลูกค้ำ

5.2 การตรวจสอบความเคลื่อนไหวในการทำธุรกรรม

สหกรณ์จะดำเนินการตรวจสอบความเคลื่อนไหวในการสร้างความสัมพันธ์ทางธุรกิจหรือการทำธุรกรรมของลูกค้ำตลอดช่วงเวลาที่ความสัมพันธ์ทางธุรกิจยังดำเนินอยู่และสิ้นสุดลงเมื่อยุติความสัมพันธ์ทางธุรกิจกับลูกค้ำ เพื่อให้ทราบว่าการสร้างความสัมพันธ์ทางธุรกิจหรือการทำธุรกรรมของลูกค้ำยังคงสอดคล้องกับวัตถุประสงค์ในการสร้างความสัมพันธ์ทางธุรกิจ ข้อมูลทางธุรกิจของลูกค้ำ ระดับความเสี่ยงของลูกค้ำที่ได้ประเมินไว้ และข้อมูลเกี่ยวกับแหล่งที่มาของรายได้ รวมถึงข้อมูลอื่นของลูกค้ำที่มีอยู่หรือไม่ โดยพิจารณาหลักเกณฑ์ ดังนี้

1. ตรวจทานข้อมูลการแสดงตนหรือข้อมูลการระบุตัวตน เพื่อให้ทราบว่าการเปลี่ยนแปลงอันมีนัยสำคัญต่อการตรวจสอบความเคลื่อนไหวในการทำธุรกรรมของลูกค้ำ เช่น ข้อมูลอาชีพ ข้อมูลแหล่งที่มาของรายได้ ข้อมูลรายได้ ข้อมูลสถานภาพทางการเมือง เป็นต้น

2. ตรวจทานข้อมูลการทำธุรกรรมของลูกค้ำในระยะเวลาสร้างความสัมพันธ์จนถึงในขณะดำเนินการตรวจทานฯ โดยสรุปมูลค่าหรือสถิติการทำธุรกรรมโดยเฉลี่ยของลูกค้ำในรอบระยะเวลาหนึ่งของลูกค้ำ

รายนั้น ๆ (เช่น รอบระยะเวลา 6 เดือน หรือรอบระยะเวลา 1 ปี เป็นต้น) เพื่อที่จะนำไปเป็นข้อมูลหลักในการพิจารณาความสอดคล้องในการทำธุรกรรม ดังนี้

2.1 พิจารณาความสอดคล้องกับฐานะทางเศรษฐกิจของลูกค้ำ โดยพิจารณาข้อมูลการทำธุรกรรมของลูกค้ำตาม 2.2 ว่าสอดคล้องกับอาชีพหรือรายได้ของสมาชิกตามข้อ 1.หรือไม่ ตัวอย่างเช่น

- กรณีลูกค้ำแจ้งข้อมูลว่ามีอาชีพรับจ้างทั่วไป และมีรายได้เดือนละ 10,000 บาท แต่จากข้อมูลการทำธุรกรรมของลูกค้ำในรอบ 1 ปี ที่ผ่านมา มีค่าเฉลี่ยการฝากเงินและซื้อหุ้นประมาณเดือนละ 10,000 – 15,000 บาท และมีบางเดือนที่นำเงินสดมาฝากเป็นจำนวนมากประมาณ 200,000 บาท หรือ

- กรณีลูกค้ำมีการทำธุรกรรมโดยเฉลี่ยในรอบระยะเวลาปัจจุบันที่ตรวจทานสูงกว่ารอบระยะเวลาที่ผ่านมา เช่น ในรอบระยะเวลา 1 ปี ที่ผ่านมา ลูกค้ำรายหนึ่งมีมูลค่าการทำธุรกรรมโดยรวม 100,000 บาท แต่มีมูลค่าการทำธุรกรรมในรอบปีปัจจุบันเพิ่มขึ้นเป็น 500,000 บาท โดยที่ลูกค้ำรายดังกล่าวไม่มีการแจ้งเปลี่ยนแปลงข้อมูลอาชีพ รายได้ หรือแหล่งที่มาของรายได้ เป็นต้น ซึ่งหากพิจารณาตามตัวอย่างดังกล่าวข้างต้นแล้วจะพบว่าการทำธุรกรรมของลูกค้ำรายดังกล่าว ไม่สอดคล้องกับข้อมูลทางธุรกิจของลูกค้ำ (ฐานะทางเศรษฐกิจของลูกค้ำ)

2.2 พิจารณาความสอดคล้องกับวัตถุประสงค์ โดยพิจารณาข้อมูลการทำธุรกรรมของลูกค้ำว่าสอดคล้องกับวัตถุประสงค์ที่ลูกค้ำได้แจ้งไว้ในขั้นตอนการสร้างความสัมพันธ์หรือไม่ ตัวอย่างเช่น

- กรณีลูกค้ำ (สมาชิก) ได้แจ้งวัตถุประสงค์ในขั้นตอนการสมัครเป็นสมาชิกสหกรณ์ว่า เพื่อออมเงิน แต่จากข้อมูลการทำธุรกรรมของสมาชิกในรอบ 1 ปีที่ผ่านมา พบว่า สมาชิกรายนี้ได้มีการฝากเงินเข้าบัญชีสมาชิกที่เปิดไว้กับสหกรณ์เป็นเงินจำนวนมากประมาณ 100,000 – 200,000 บาท ต่อครั้ง และภายในเดือนเดียวกันก็มีการถอนเงินออกจากบัญชีในจำนวนเงินเท่ากับที่ได้ฝากเงินเข้าบัญชี และมียอดเงินคงเหลือในบัญชีเพียงเล็กน้อย ซึ่งการทำธุรกรรมของสมาชิกรายนี้มีลักษณะเป็นการฝากเงินเข้าและถอนเงินออกจากบัญชีอย่างรวดเร็ว ซึ่งหากพิจารณาตามตัวอย่างนี้แล้วจะพบว่าการทำธุรกรรมของสมาชิกรายดังกล่าว ไม่สอดคล้องกับกับวัตถุประสงค์ที่สมาชิกได้แจ้งไว้

3. เมื่อเจ้าหน้าที่สหกรณ์ตรวจสอบความเคลื่อนไหวในการทำธุรกรรมของลูกค้ำแต่ละรายตามหลักเกณฑ์ ข้อ 1. และข้อ 2. แล้ว จะต้องดำเนินการปรับปรุงหรือทบทวนข้อมูลของลูกค้ำให้เป็นปัจจุบัน เนื่องจากอาจมีข้อมูลลูกค้ำที่เปลี่ยนแปลงไป และข้อมูลดังกล่าวอาจส่งผลกระทบต่อการปรับปรุงระดับความเสี่ยงของลูกค้ำด้วย

4. กรณีที่เจ้าหน้าที่สหกรณ์ตรวจสอบความเคลื่อนไหวในการทำธุรกรรมของลูกค้ำแต่ละรายตามหลักเกณฑ์ ข้อ 1. และข้อ 2. แล้วพบว่า มีลูกค้ำรายใดที่มีการทำธุรกรรมที่ผิดปกติที่ไม่สามารถชี้แจงเหตุผลได้และพิจารณาประกอบข้อมูลต่าง ๆ แล้วพบว่ามีความเสี่ยง หรืออาจเกี่ยวข้องหรือเชื่อได้ว่ามีความเสี่ยงต่อการฟอกเงิน หรือการสนับสนุนทางการเงินแก่การก่อการร้ายหรือการสนับสนุนทางการเงินแก่การแพร่ขยายอาวุธที่มีอานุภาพทำลายล้างสูง ให้รายงานการทำธุรกรรมที่มีเหตุอันควรสงสัย (แบบ ปปง. 1-03) ไปยังสำนักงาน ปปง. (ตามแนวปฏิบัติในเรื่อง การรายงานการทำธุรกรรม) และปรับปรุงระดับความเสี่ยงของลูกค้ำรายดังกล่าวเป็นความเสี่ยงสูง ตามหลักเกณฑ์การกำหนดระดับความเสี่ยงสำหรับลูกค้ำแต่ละราย

5.3 การทบทวนการประเมินความเสี่ยง

สหกรณ์ จะทบทวนการจัดระดับความเสี่ยงของลูกค้ำ ตามรอบระยะเวลาที่สอดคล้องกับระดับความเสี่ยงของลูกค้ำดังนี้

ระดับความเสี่ยงของลูกค้ำ	รอบระยะเวลา	หมายเหตุ
ความเสี่ยงสูง	1 ปี	สหกรณ์จะพิจารณาทบทวนฯ ก่อนรอบระยะเวลา เช่น เมื่อข้อมูลลูกค้ำมีการเปลี่ยนแปลง หรือลูกค้ำมาสร้างความสัมพันธ์หรือทำธุรกรรมเพิ่มเติม หรือเมื่อพบเหตุอันควรสงสัย เป็นต้น
ความเสี่ยงปานกลาง	2 ปี	
ความเสี่ยงต่ำ	3 ปี	

แนวปฏิบัติในเรื่อง การประเมินและบริหารความเสี่ยงสำหรับผลิตภัณฑ์ บริการ และช่องทางการให้บริการ

1. การประเมินและบริหารความเสี่ยงสำหรับผลิตภัณฑ์ บริการ และช่องทางบริการทั้งหมด ที่สหกรณ์ ให้บริการแก่ลูกค้า

สหกรณ์กำหนดหลักเกณฑ์ เพื่อตรวจสอบและประเมินความเสี่ยงด้านการฟอกเงินและการสนับสนุนทางการเงินแก่การก่อการร้ายและการแพร่ขยายอาวุธที่มีอานุภาพทำลายล้างสูง สำหรับผลิตภัณฑ์ บริการ และช่องทางบริการทั้งหมด ที่สหกรณ์ให้บริการแก่ลูกค้าในปัจจุบัน โดยระบุปัจจัยที่ใช้ในการประเมินความเสี่ยงให้ครบถ้วนตามกฎหมาย แสดงถึงวิธีการ รายละเอียดและผลการประเมินความเสี่ยงสำหรับผลิตภัณฑ์ บริการ และช่องทางบริการทั้งหมดรวมถึงต้องกำหนดมาตรการบรรเทาความเสี่ยงด้านการฟอกเงินและการสนับสนุนทางการเงินแก่การก่อการร้ายและการแพร่ขยายอาวุธที่มีอานุภาพทำลายล้างสูง

2. มาตรการในการบริหารความเสี่ยงด้านการฟอกเงินและการสนับสนุนทางการเงินแก่การก่อการร้ายและการแพร่ขยายอาวุธที่มีอานุภาพทำลายล้างสูงที่อาจเกิดขึ้นก่อนการออกผลิตภัณฑ์ใหม่ การให้บริการใหม่ หรือการใช้เทคโนโลยีใหม่ที่เกี่ยวข้องกับการออกผลิตภัณฑ์และบริการ

2.1 กรณีที่สหกรณ์จะออกผลิตภัณฑ์ใหม่ การให้บริการใหม่ รูปแบบใหม่ในการดำเนินธุรกิจ หรือช่องทางหรือกลไกใหม่ในการให้บริการ หรือนำเทคโนโลยีใหม่ หรือเทคโนโลยีที่กำลังพัฒนามาใช้กับผลิตภัณฑ์และบริการที่มีอยู่เดิมและที่จะมีขึ้นใหม่ สหกรณ์จะระบุและประเมินความเสี่ยงด้านการฟอกเงินและการสนับสนุนทางการเงินแก่การก่อการร้ายและการแพร่ขยายอาวุธที่มีอานุภาพทำลายล้างสูงที่อาจเกิดขึ้นให้แล้วเสร็จก่อนการดำเนินการดังกล่าว และจะกำหนดมาตรการในการบริหารและบรรเทาความเสี่ยงที่เหมาะสม โดยคำนึงถึงลักษณะการดำเนินธุรกิจ ปริมาณธุรกรรม และความซับซ้อนของเทคโนโลยี โดยพิจารณา ดังนี้

1) ระบบเทคโนโลยีสารสนเทศหรืออุปกรณ์ที่เกี่ยวข้องกับการใช้เป็นช่องทางบริการหรือผลิตภัณฑ์ทางการเงินที่มีลักษณะหรือข้อมูลเกี่ยวกับระบบอิเล็กทรอนิกส์ใหม่ ที่สหกรณ์ใช้เพื่อเชื่อมโยง ติดต่อ เข้าถึง การสร้างความสัมพันธ์ทางธุรกิจหรือการทำธุรกรรมหรือการดำเนินความสัมพันธ์ทางธุรกิจกับลูกค้า ซึ่งใช้อยู่ในปัจจุบัน

2) ระบบเทคโนโลยีสารสนเทศหรืออุปกรณ์ที่เกี่ยวข้องกับการใช้เป็นช่องทางบริการหรือผลิตภัณฑ์ทางการเงินที่มีลักษณะหรือข้อมูลเกี่ยวกับระบบอิเล็กทรอนิกส์ ที่ผู้หน้าที่รายงานใช้เพื่อเชื่อมโยง ติดต่อ เข้าถึง การสร้างความสัมพันธ์ทางธุรกิจ หรือการทำธุรกรรมหรือการดำเนินความสัมพันธ์ทางธุรกิจกับลูกค้า ซึ่งจัดทำหรือพัฒนาขึ้นใหม่ และจะเริ่มปฏิบัติการขาย หรือให้บริการในอนาคต

2.2 สหกรณ์พิจารณาการใช้ระบบเทคโนโลยีสารสนเทศหรืออุปกรณ์ว่าจะมีความเสี่ยงต่อการฟอกเงินและการสนับสนุนทางการเงินแก่การก่อการร้ายและการแพร่ขยายอาวุธที่มีอานุภาพทำลายล้างสูงมากน้อยเพียงใด และการใช้ระบบเทคโนโลยีสารสนเทศหรืออุปกรณ์นั้น จะมีความเสี่ยงต่อการฝ่าฝืนหรือไม่สามารถปฏิบัติตามกฎหมายฯ รวมถึงกฎกระทรวง ระเบียบและประกาศที่เกี่ยวข้อง หรือไม่การระบุและประเมินความเสี่ยงดังกล่าวให้คำนึงถึงลักษณะการดำเนินธุรกิจ ปริมาณธุรกรรม และความซับซ้อนของเทคโนโลยี โดยต้องกำหนดเงื่อนไขในการให้บริการหรือการทำธุรกรรม เช่น จำกัดจำนวนครั้งของการทำธุรกรรม จำกัดประเภทของการทำธุรกรรม หรือจำกัดจำนวนเงินของการทำธุรกรรมที่สามารถทำได้ และควรกำหนดวิธีการหรือขั้นตอนในการรับลูกค้าหรือรับทำธุรกรรม หรือวิธีการบริหารความเสี่ยงของลูกค้าและติดตามความเคลื่อนไหวของลูกค้า

2.3 สหกรณ์จะนำผลการระบุและประเมินความเสี่ยงตามข้อ 2.2 ไปเป็นหนึ่งในปัจจัยการประเมินความเสี่ยงภายในองค์กรด้วย

2.4 สหกรณ์ต้องกำหนดแผนในการตรวจทาน ทบทวน และพัฒนามาตรการบรรเทาความเสี่ยงสำหรับการใช้ระบบเทคโนโลยีสารสนเทศหรืออุปกรณ์ให้มีประสิทธิภาพและทันสมัยอยู่เสมอ

2.5 ในกรณีที่พบว่าการใช้ระบบเทคโนโลยีสารสนเทศหรืออุปกรณ์ มีความเสี่ยงต่อการฟอกเงินและการสนับสนุนทางการเงินแก่การก่อการร้าย หรือการฟาดฟันหรือไม่สามารถปฏิบัติตามกฎหมายฯ รวมถึงกฎกระทรวงระเบียบและประกาศที่เกี่ยวข้องและสหกรณ์ไม่สามารถกำหนดมาตรการในการบริหารและบรรเทาความเสี่ยงที่เหมาะสมตามข้อ 2.2 ได้ สหกรณ์จะไม่ออกผลิตภัณฑ์ใหม่ การให้บริการใหม่ รูปแบบใหม่ในการดำเนินธุรกิจ ช่องทางหรือกลไกใหม่ในการให้บริการ หรือการใช้เทคโนโลยีใหม่ที่เกี่ยวข้องกับการออกผลิตภัณฑ์และบริการ หรือยุติการใช้ผลิตภัณฑ์ใหม่การให้บริการใหม่ รูปแบบใหม่ในการดำเนินธุรกิจ ช่องทางหรือกลไกใหม่ในการให้บริการ หรือการใช้เทคโนโลยีใหม่ที่เกี่ยวข้องกับการออกผลิตภัณฑ์และบริการทันที

3. ขั้นตอนการประเมินความเสี่ยงฯ สำหรับผลิตภัณฑ์หรือบริการ ธุรกิจหรือช่องทางในการให้บริการ และขั้นตอนการประเมินความเสี่ยงฯ ก่อนการออกผลิตภัณฑ์ใหม่ การให้บริการใหม่ หรือการใช้เทคโนโลยีใหม่ที่เกี่ยวข้องกับการออกผลิตภัณฑ์และบริการ

3.1 ขั้นตอนที่ 1 รวบรวมผลิตภัณฑ์ บริการ และช่องทางในการให้บริการที่สหกรณ์ ให้บริการแก่ลูกค้าที่สร้างความสัมพันธ์ทางธุรกิจและลูกค้าที่ทำธุรกรรมเป็นครั้งคราวทั้งหมดในปัจจุบัน หรือในกรณีที่สหกรณ์จะมีการออกผลิตภัณฑ์ใหม่ การให้บริการใหม่ หรือการใช้เทคโนโลยีใหม่

3.2 ขั้นตอนที่ 2 ดำเนินการประเมินความเสี่ยงด้านการฟอกเงินและการสนับสนุนทางการเงินแก่การก่อการร้ายและการแพร่ขยายอาวุธที่มีอานุภาพทำลายล้างสูง สำหรับผลิตภัณฑ์ บริการ และช่องทางในการให้บริการของสหกรณ์ ตามข้อ 3.1

3.3 ขั้นตอนที่ 3 กำหนดมาตรการบรรเทาความเสี่ยงด้านการฟอกเงินและการสนับสนุนทางการเงินแก่การก่อการร้ายและการแพร่ขยายอาวุธที่มีอานุภาพทำลายล้างสูง ที่เหมาะสมกับความเสี่ยงสำหรับผลิตภัณฑ์ บริการ และช่องทางในการให้บริการของสหกรณ์

3.4 ขั้นตอนที่ 4 ตรวจสอบการบรรเทาความเสี่ยงด้านการฟอกเงินและการสนับสนุนทางการเงินแก่การก่อการร้ายและการแพร่ขยายอาวุธที่มีอานุภาพทำลายล้างสูง และปรับปรุงการบริหารความเสี่ยงของผลิตภัณฑ์หรือบริการ หรือช่องทางในการให้บริการอย่างสม่ำเสมอ โดยเฉพาะเมื่อสหกรณ์ มีผลิตภัณฑ์ใหม่ การให้บริการใหม่ หรือการใช้เทคโนโลยีใหม่

4. การกำหนดปัจจัยที่ใช้ในการประเมินความเสี่ยงฯ

สหกรณ์ได้นำปัจจัยที่ใช้ในการประเมินความเสี่ยงด้านการฟอกเงินและการสนับสนุนทางการเงินแก่การก่อการร้ายและการแพร่ขยายอาวุธที่มีอานุภาพทำลายล้างสูง มาใช้ประเมินความเสี่ยงของผลิตภัณฑ์หรือบริการ ธุรกิจหรือช่องทางในการให้บริการ ของสหกรณ์ ดังนี้

ความเสี่ยงเกี่ยวกับผลิตภัณฑ์หรือบริการ

4.1 สหกรณ์ประเมินความเสี่ยงโดยพิจารณาจากลักษณะผลิตภัณฑ์หรือบริการอย่างน้อย ดังต่อไปนี้

(ก) ผลิตภัณฑ์หรือบริการที่สามารถให้ รับ หรือเปลี่ยนเป็นเงินสดได้ ซึ่งความเสี่ยงจะเพิ่มขึ้นตามจำนวนเงินสดที่ผลิตภัณฑ์หรือบริการนั้นสามารถรองรับได้

(ข) ผลิตภัณฑ์หรือบริการที่สามารถโอนหรือเปลี่ยนมือให้แก่บุคคลอื่นได้ ซึ่งความเสี่ยงจะเพิ่มขึ้นตามมูลค่า ความถี่ ความรวดเร็ว หรือความสะดวก ในการโอนหรือเปลี่ยนมือ

(ค) ผลิตภัณฑ์หรือบริการที่สามารถใช้หรือนำไปใช้ได้ต่างประเทศ ซึ่งความเสี่ยงจะเพิ่มขึ้นหากผลิตภัณฑ์หรือบริการนั้นสามารถใช้ข้ามประเทศได้

4.2 ความเสี่ยงเกี่ยวกับผลิตภัณฑ์หรือบริการที่อาจมีความเสี่ยงสูง

(ก) ผลิตภัณฑ์หรือบริการที่สามารถให้ รับ หรือเปลี่ยนเป็นเงินสดได้ในมูลค่าสูง

(ข) ผลิตภัณฑ์หรือบริการที่มีลักษณะเป็นการรับโอนมูลค่าเงินที่ไม่จำเป็นต้องระบุผู้โอนหรือผู้รับโอน

(ค) ผลิตภัณฑ์หรือบริการที่มีการทำธุรกรรมแบบไม่เปิดเผยชื่อ

4.3 สหกรณ์อาจกำหนดให้ผลิตภัณฑ์หรือบริการ ดังต่อไปนี้ เป็นผลิตภัณฑ์หรือบริการที่มีความเสี่ยงต่ำ หากมูลค่าในการทำธุรกรรมตาม (ก) (ข) และ (ค) เมื่อรวมกันแล้วต้องไม่เกิน 50,000 บาท ต่อเดือน

(ก) ผลิตภัณฑ์หรือบริการที่ไม่สามารถแลกเปลี่ยนเป็นเงินสดหรือถอนหรือคืนเป็นเงินสดได้ในระยะเวลาอันสั้น หรือแลกเปลี่ยนเป็นเงินสดหรือถอนหรือคืนเป็นเงินสดได้ในมูลค่าต่ำ

(ข) ผลิตภัณฑ์หรือบริการที่ไม่ใช่บริการข้ามประเทศและไม่เกิดมูลค่าในต่างประเทศ หรือเป็นผลิตภัณฑ์หรือบริการข้ามประเทศหรือเกิดมูลค่าในต่างประเทศเฉพาะกรณีที่เป็นการชำระหนี้ หรือค่าสินค้าหรือบริการที่มีมูลค่าต่ำ

(ค) ผลิตภัณฑ์หรือบริการที่ไม่สามารถสะสมมูลค่าเงินได้ในจำนวนมาก และไม่สามารถโอนมูลค่าให้แก่ผู้อื่นได้หรือโอนได้ในมูลค่าต่ำ

ธุรกรรมหรือช่องทางในการให้บริการ

(1) ธุรกรรมของสหกรณ์ พิจารณาจากลักษณะการทำธุรกรรมของสหกรณ์ ว่าเป็นการทำธุรกรรมที่ไม่ใช้เงินสด หรือใช้เงินสด

(2) ช่องทางในการให้บริการ พิจารณาจากการให้บริการเพื่อสร้างความสัมพันธ์ทางธุรกิจหรือการทำธุรกรรมแบบไม่พบหน้าลูกค้า (Non-face-to-face) และแบบพบหน้าลูกค้า (face-to-face)

ตัวอย่างการประเมินความเสี่ยงของช่องทางการให้บริการ

ช่องทาง	ความเสี่ยง
การให้บริการแบบพบหน้าที่สำนักงาน หรือสาขาของผู้มีหน้าที่รายงาน	ต่ำ (1 คะแนน)
การให้บริการแบบไม่พบหน้า	สูง (4 คะแนน)
การให้บริการแบบพบหน้าผ่านตัวแทนหรือนายหน้า หรือการให้บริการแบบไม่พบหน้าโดยมีมาตรการในการระบุและพิสูจน์ทราบตัวตน รวมถึงมีมาตรการในการตรวจสอบความเคลื่อนไหวในการทำธุรกรรมของลูกค้า (Customer monitoring system)	ปานกลาง (2-3 คะแนน)

5. การประเมินความเสี่ยงฯ ผลิตภัณฑ์หรือบริการ ธุรกรรมหรือช่องทางในการให้บริการของสหกรณ์

สหกรณ์จะดำเนินการประเมินความเสี่ยงด้านการฟอกเงินและการสนับสนุนทางการเงินแก่การก่อการร้าย และการแพร่ขยายอาวุธที่มีอานุภาพทำลายล้างสูง สำหรับผลิตภัณฑ์หรือบริการ ธุรกรรมหรือช่องทางในการให้บริการของสหกรณ์ โดยรวบรวมผลิตภัณฑ์หรือบริการ ธุรกรรมหรือช่องทางในการให้บริการของสหกรณ์ ที่ใช้อยู่ในปัจจุบัน และพิจารณาประเมินความเสี่ยงจากปัจจัยความเสี่ยงตามข้อ 3.

3.1 ผลิตภัณฑ์/บริการ

ตัวอย่างเช่น

ผลิตภัณฑ์และบริการ	ปัจจัยที่ใช้ในการประเมินความเสี่ยงฯ			คะแนนรวม	ผลการประเมินความเสี่ยงเบื้องต้น	ความสอดคล้องกับลักษณะผลิตภัณฑ์เสี่ยงสูงตามกฎหมายฯ	ความสอดคล้องกับลักษณะผลิตภัณฑ์เสี่ยงต่ำตามกฎหมายฯ	ผลการประเมินความเสี่ยง
	ผลิตภัณฑ์หรือบริการที่สามารถให้ รับ หรือแลกเปลี่ยนเป็นเงินสดได้	ผลิตภัณฑ์หรือบริการที่สามารถโอนหรือเปลี่ยนมือให้แก่บุคคลอื่นได้ และสะสมมูลค่าได้	ผลิตภัณฑ์หรือบริการที่สามารถใช้หรือนำไปใช้ได้ในประเทศต่างประเท					
บัญชีเงินฝากออมทรัพย์	4	4	4	12	สูง	สอดคล้อง (เงินสดมูลค่าสูง)	ไม่สอดคล้อง	สูง

ผลิตภัณฑ์และบริการ	ปัจจัยที่ใช้ในการประเมินความเสี่ยงฯ			คะแนนรวม	ผลการประเมินความเสี่ยงเบื้องต้น	ความสอดคล้องกับลักษณะผลิตภัณฑ์เสี่ยงสูงตามกฎหมายฯ	ความสอดคล้องกับลักษณะผลิตภัณฑ์เสี่ยงต่ำตามกฎหมายฯ	ผลการประเมินความเสี่ยง
	ผลิตภัณฑ์หรือบริการที่สามารถให้ รับ หรือ เปลี่ยนเป็นเงินสดได้	ผลิตภัณฑ์หรือบริการที่สามารถโอนหรือเปลี่ยนมือให้แก่บุคคลอื่นได้ และสะสมมูลค่าได้	ผลิตภัณฑ์หรือบริการที่สามารถใช้หรือนำไปใช้ได้ในประเทศต่าง					
สินเชื่อ	1	1	1	3	ต่ำ	ไม่สอดคล้อง	สอดคล้อง	ต่ำ
หุ้น	4	3	1	8	กลาง	ไม่สอดคล้อง	ไม่สอดคล้อง	กลาง

เกณฑ์ในการกำหนดค่าคะแนนความเสี่ยง

ค่าคะแนนความเสี่ยงในแต่ละปัจจัยจากความเสี่ยงต่ำสุดไปความเสี่ยงสูงสุด คือ 1 - 4 คะแนน

ปัจจัยที่ใช้ในการประเมินความเสี่ยงฯ	เกณฑ์การให้คะแนน			
	1	2	3	4
(1) ผลิตภัณฑ์หรือบริการที่สามารถให้ รับ หรือเปลี่ยนเป็นเงินสดได้	ไม่ใช่เงินสดเลย	ใช้ แต่จำกัดวงเงินไม่สูง	ใช้ แต่มีการกำหนดวงเงินค่อนข้างสูง	ใช้เงินสดได้โดยไม่จำกัดวงเงิน
(2) ผลิตภัณฑ์หรือบริการที่สามารถโอนหรือเปลี่ยนมือให้แก่บุคคลอื่นได้ และสะสมมูลค่าได้	ไม่ได้	ได้ แต่กำหนดเงื่อนไขข้อยก หรือวงเงินไม่สูง	ได้ แต่กำหนดเงื่อนไขหรือวงเงินค่อนข้างสูง	ได้ โดยไม่กำหนดเงื่อนไขหรือวงเงิน
(3) ผลิตภัณฑ์หรือบริการที่สามารถใช้หรือนำไปใช้ได้ในประเทศต่าง	ไม่ได้	ได้ แต่จำกัดวงเงินไม่สูง	ได้ แต่มีการกำหนดวงเงินค่อนข้างสูง	ได้ โดยไม่จำกัดวงเงิน

ค่าคะแนนการประเมินความเสี่ยงโดยรวม

ผลิตภัณฑ์/บริการ	ความเสี่ยงสูง	10 - 12	คะแนน
ผลิตภัณฑ์/บริการ	ความเสี่ยงปานกลาง	6 - 9	คะแนน
ผลิตภัณฑ์/บริการ	ความเสี่ยงต่ำ	3 - 5	คะแนน

สรุป ผลการประเมินความเสี่ยงฯ ผลิตภัณฑ์หรือบริการ ของสหกรณ์ทำให้ทราบว่า สหกรณ์มีผลิตภัณฑ์หรือบริการอะไรบ้างที่มีความเสี่ยงสูง ความเสี่ยงปานกลาง และความเสี่ยงต่ำ เพื่อกำหนดมาตรการและวิธีการบรรเทาความเสี่ยงฯ ของแต่ละผลิตภัณฑ์หรือบริการดังกล่าว

ตัวอย่างมาตรการและวิธีการบรรเทาความเสี่ยง

- 1) ต้องมีการตรวจสอบรายชื่อบุคคลที่ถูกกำหนดทุกครั้งก่อนที่จะรับทำธุรกรรมและปฏิเสธการทำธุรกรรมกับบุคคลที่ถูกกำหนด
- 2) จำกัดวงเงินในการทำธุรกรรมผ่านช่องทางบริการแบบไม่พบหน้า ไม่เกิน บาท ต่อครั้ง และไม่เกิน บาท ต่อเดือน เป็นต้น

3.2 ธุรกรรม/ช่องทางบริการ

สหกรณ์ได้ดำเนินการรวบรวมธุรกรรม/ช่องทางในการให้บริการที่สหกรณ์ให้บริการแก่ลูกค้าที่สร้างความสัมพันธ์ทางธุรกิจและลูกค้าที่ทำธุรกรรมเป็นครั้งคราวที่มีอยู่ในปัจจุบัน เพื่อประเมินความเสี่ยงด้านการฟอกเงินและ

การสนับสนุนทางการเงินแก่การก่อการร้ายและการแพร่ขยายอาวุธที่มีอานุภาพทำลายล้างสูง (ML/TPF) สำหรับธุรกรรม/ช่องทางในการให้บริการดังกล่าว พร้อมทั้งได้กำหนดมาตรการบรรเทาความเสี่ยงดังกล่าวแล้ว ซึ่งปรากฏผลการประเมินความเสี่ยงฯ ดังนี้

3.2.1 ลักษณะการทำธุรกรรม

หลักเกณฑ์การพิจารณา

1) การทำธุรกรรมที่ไม่ใช้เงินสด (การทำธุรกรรมผ่านบัญชีธนาคารและเช็คหรือแคชเชียร์เช็คของธนาคาร) จึงพิจารณาว่า ลักษณะการทำธุรกรรมที่มีความเสี่ยงต่ำ

2) การทำธุรกรรมที่ใช้เงินสด จึงพิจารณาว่า ลักษณะการทำธุรกรรมที่มีความเสี่ยงสูง
ตัวอย่างเช่น

ธุรกรรม	ผลการประเมิน/ระดับความเสี่ยง	มาตรการและวิธีการบรรเทาความเสี่ยง
1. การทำธุรกรรมที่ไม่ใช้เงินสด (การทำธุรกรรมผ่านบัญชีธนาคารและเช็คหรือแคชเชียร์เช็คของธนาคาร)	ต่ำ	ต้องมีการตรวจสอบรายชื่อบุคคลที่ถูกกำหนดทุกครั้งก่อนที่จะรับทำธุรกรรม
2. การทำธุรกรรมที่ใช้เงินสด	สูง	- ต้องมีการตรวจสอบรายชื่อบุคคลที่ถูกกำหนดทุกครั้งก่อนที่จะรับทำธุรกรรม - พิจารณาแหล่งที่มาของรายได้ที่ถูกนำมาสร้างความสัมพันธ์ทางธุรกรรมหรือทำธุรกรรมเป็นครั้งคราว

สรุป ผลการประเมินความเสี่ยงฯ การทำธุรกรรมของสหกรณ์ ทำให้ทราบว่า สหกรณ์มีการทำธุรกรรมลักษณะใดบ้างที่มีความเสี่ยงสูง ความเสี่ยงปานกลาง และความเสี่ยงต่ำ เพื่อกำหนดมาตรการและวิธีการบรรเทาความเสี่ยงฯ ให้เหมาะสมในแต่ละลักษณะการทำธุรกรรมดังกล่าว

3.2.2 ช่องทางการให้บริการ

ช่องทางการให้บริการ หมายถึง วิธีการหรือช่องทาง ที่สหกรณ์จะนำผลิตภัณฑ์หรือบริการไปสู่ลูกค้า
หลักเกณฑ์ในการพิจารณา

1) ช่องทางการให้บริการแบบพบหน้า คือ ช่องทางการให้บริการผ่านพนักงานของสหกรณ์ ถือว่าเป็นช่องทางในการให้บริการที่มีความเสี่ยงต่ำ

2) ช่องทางการให้บริการแบบไม่พบหน้า คือ ช่องทางการให้บริการผ่านสื่ออิเล็กทรอนิกส์ หรือการสื่อสารด้วยวิธีอื่นที่ไม่ใช่การพบหน้า เช่น การติดต่อทำธุรกรรมผ่านโทรศัพท์ หรือผ่านแอปพลิเคชัน LINE, Facebook เป็นต้น ถือว่าเป็นช่องทางบริการที่มีความเสี่ยงสูง

ตัวอย่างเช่น

ช่องทางการให้บริการ	ผลการประเมิน/ระดับความเสี่ยง	มาตรการและวิธีการบรรเทาความเสี่ยง
1. แบบพบหน้า (การสร้างความสัมพันธ์ทางธุรกิจหรือการทำธุรกรรมต้องติดต่อเจ้าหน้าที่สหกรณ์ ณ สถานที่ประกอบการของสหกรณ์)	ต่ำ	- กำหนดให้การสร้างความสัมพันธ์ทางธุรกิจและการทำธุรกรรมแบบพบหน้า ในกรณีที่ลูกค้าที่สร้างความสัมพันธ์ทางธุรกิจและลูกค้าที่ทำธุรกรรมเป็นครั้งคราวใช้ผลิตภัณฑ์หรือบริการที่มีความเสี่ยงสูง - การสมัครขอเป็นสมาชิกของสหกรณ์จะต้องสมัครผ่านเจ้าหน้าที่ของสหกรณ์ ณ สถานที่ประกอบการของสหกรณ์เท่านั้น

ช่องทางบริการให้บริการ	ผลการประเมิน/ระดับความเสี่ยง	มาตรการและวิธีการบรรเทาความเสี่ยง
		- ต้องมีการตรวจสอบรายชื่อบุคคลที่ถูกกำหนดทุกครั้งก่อนที่จะรับทำธุรกรรม
2. แบบไม่พบหน้า (ทำธุรกรรมโดยติดต่อเจ้าหน้าที่สหกรณ์ผ่านช่องทางบริการ เช่น โทรศัพท์, E-mail, LINE, Facebook เป็นต้น)	สูง	- กำหนดให้การทำธุรกรรมแบบไม่พบหน้า ทำได้เฉพาะผลิตภัณฑ์หรือบริการที่มีความเสี่ยงต่ำ - การทำธุรกรรมแบบไม่พบหน้า ลูกค้าต้องเคยแสดงตนกับเจ้าหน้าที่ของสหกรณ์แบบพบหน้า ณ สถานประกอบการมาก่อนแล้ว - จำกัดวงเงินในการทำธุรกรรมผ่านช่องทางบริการแบบไม่พบหน้า ไม่เกิน 2 ล้านบาท ต่อครั้ง - ต้องมีการตรวจสอบรายชื่อบุคคลที่ถูกกำหนดทุกครั้งก่อนที่จะรับทำธุรกรรม

สรุป ผลการประเมินความเสี่ยงฯ ช่องทางในการให้บริการของสหกรณ์ ทำให้ทราบว่า สหกรณ์มีช่องทางในการให้บริการใดบ้างที่มีความเสี่ยงสูง ความเสี่ยงปานกลาง และความเสี่ยงต่ำ เพื่อกำหนดมาตรการและวิธีการบรรเทาความเสี่ยงฯ ให้เหมาะสมในแต่ละช่องทางในการให้บริการดังกล่าว

4. กำหนดมาตรการในการบรรเทาความเสี่ยงฯ สำหรับผลิตภัณฑ์หรือบริการ ธุรกรรมหรือช่องทางในการให้บริการ

หลังจากที่สหกรณ์ได้ประเมินความเสี่ยงด้านการฟอกเงินและการสนับสนุนทางการเงินแก่การก่อการร้ายและการแพร่ขยายอาวุธที่มีอานุภาพทำลายล้างสูง สำหรับผลิตภัณฑ์หรือบริการ ธุรกรรมหรือช่องทางในการให้บริการของสหกรณ์แล้ว พบว่า สหกรณ์มีผลิตภัณฑ์หรือบริการ ธุรกรรมหรือช่องทางในการให้บริการใดบ้าง ที่มีความเสี่ยงสูง ความเสี่ยงปานกลาง และความเสี่ยงต่ำ สหกรณ์ได้กำหนดมาตรการและวิธีการบรรเทาความเสี่ยงฯ ที่เหมาะสมกับความเสี่ยงของแต่ละผลิตภัณฑ์หรือบริการ ธุรกรรมหรือช่องทางในการให้บริการดังกล่าว ดังนี้

4.1 กำหนดเงื่อนไขในการให้บริการหรือการทำธุรกรรม เช่น จำกัดจำนวนครั้งของการทำธุรกรรม จำกัดประเภทของการทำธุรกรรม หรือจำกัดจำนวนเงินของการทำธุรกรรมที่สามารถทำได้

4.2 กำหนดวิธีการหรือขั้นตอนในการรับลูกค้าหรือรับทำธุรกรรม หรือวิธีการบริหารความเสี่ยงของลูกค้า และติดตามความเคลื่อนไหวของลูกค้า

4.3 กำหนดวิธีการหรือขั้นตอนที่สามารถระบุและพิสูจน์ทราบตัวตนของลูกค้าได้

นอกจากนี้ สหกรณ์ได้กำหนดให้มีการบริหารและบรรเทาความเสี่ยงด้านการฟอกเงินและการสนับสนุนทางการเงินแก่การก่อการร้ายและการแพร่ขยายอาวุธที่มีอานุภาพทำลายล้างสูง และปรับปรุงการบริหารความเสี่ยงของผลิตภัณฑ์ บริการและช่องทางบริการอย่างสม่ำเสมอทุก 1 ปี ทั้งนี้ ก่อนที่สหกรณ์จะมีการออกผลิตภัณฑ์ใหม่ การให้บริการใหม่ หรือการใช้เทคโนโลยีใหม่ที่เกี่ยวข้องกับการออกผลิตภัณฑ์และบริการ สหกรณ์จะดำเนินการระบุและประเมินความเสี่ยงด้าน ML/TPF ให้แล้วเสร็จก่อนที่จะออกผลิตภัณฑ์ บริการ และช่องทางบริการดังกล่าว และกำหนดมาตรการสำหรับการบรรเทาความเสี่ยงด้าน ML/TPF ที่เหมาะสม พร้อมทั้งนำผลการระบุและประเมินความเสี่ยงไปเป็นหนึ่งในปัจจัยการประเมินความเสี่ยงภายในองค์กรด้วย หากไม่สามารถกำหนดมาตรการในการบริหารและบรรเทาความเสี่ยงที่เหมาะสมได้ สหกรณ์จะไม่ออกผลิตภัณฑ์ใหม่ การให้บริการใหม่ รูปแบบใหม่ในการดำเนินธุรกิจ ช่องทางหรือกลไกใหม่ในการให้บริการ หรือการใช้เทคโนโลยีใหม่ที่เกี่ยวข้องกับการออกผลิตภัณฑ์และบริการ

แนวปฏิบัติในเรื่อง การรายงานการทำธุรกรรม

สหกรณ์มีหน้าที่ต้องรายงานการทำธุรกรรมตามกฎหมายว่าด้วยการป้องกันและปราบปรามการฟอกเงิน และกฎหมายว่าด้วยการป้องกันและปราบปรามการสนับสนุนทางการเงินแก่การก่อการร้ายและการแพร่ขยายอาวุธที่มีอานุภาพทำลายล้างสูง

1. การรายงานการทำธุรกรรม

“**ธุรกรรมที่ใช้เงินสด**” หมายความว่า ธุรกรรมที่สมาชิก/ลูกค้าถือเงินสดมาทำธุรกรรม ดำเนินการต่อสหกรณ์ หรือ ธุรกรรมที่สมาชิก/ลูกค้าได้รับเงินสดจากสหกรณ์อันเป็นผลจากการดำเนินกิจกรรมที่เกิดมูลค่าต่าง ๆ อาทิ การนำเงินสดมาซื้อหุ้นสหกรณ์ การรับเงินสดอันเป็นเงินปันผลจากการถือหุ้น การฝากเงินสดกับสหกรณ์ การรับเงินกู้ยืมจากสหกรณ์ เป็นต้น

“**ธุรกรรมที่เกี่ยวข้องทรัพย์สิน**” หมายถึง ธุรกรรมที่ลูกค้าดำเนินการกับสหกรณ์ โดยมีการนำสังหาริมทรัพย์ หรือสังหาริมทรัพย์ที่มีมูลค่า/ราคาประเมิน เป็นวัตถุประสงค์ในการทำธุรกรรมนั้น ๆ ซึ่งหากปราศจากทรัพย์สินดังกล่าว ธุรกรรมที่ลูกค้าประสงค์จะดำเนินการกับสหกรณ์ ย่อมไม่อาจเกิดขึ้นได้

“**ธุรกรรมที่มีเหตุอันควรสงสัย**” หมายความว่า ธุรกรรมที่มีเหตุอันควรเชื่อได้ว่ากระทำให้ขึ้นเพื่อหลีกเลี่ยงมิให้ต้องตกอยู่ภายใต้บังคับแห่งพระราชบัญญัติป้องกันและปราบปรามการฟอกเงิน พ.ศ. 2542 หรือเป็นธุรกรรมที่เกี่ยวข้องหรืออาจเกี่ยวข้องกับการกระทำความผิดมูลฐานหรือการสนับสนุนทางการเงินแก่การก่อการร้ายหรือการสนับสนุนทางการเงินแก่การแพร่ขยายอาวุธที่มีอานุภาพทำลายล้างสูง ทั้งนี้ ไม่ว่าจะเป็นการทำธุรกรรมเพียงครั้งเดียวหรือหลายครั้งและให้หมายความรวมถึงการพยายามกระทำธุรกรรมด้วย

“**ความผิดมูลฐาน**” หมายถึง ความผิดมูลฐานตามกฎหมายว่าด้วยการป้องกันและปราบปรามการฟอกเงิน กฎหมายว่าด้วยการป้องกันและปราบปรามการสนับสนุนทางการเงินแก่การก่อการร้ายและการแพร่ขยายอาวุธที่มีอานุภาพทำลายล้างสูง และกฎหมายอื่นที่เกี่ยวข้อง เช่น ความผิดเกี่ยวกับยาเสพติด ความผิดเกี่ยวกับการค้ามนุษย์ ความผิดเกี่ยวกับการฉ้อโกงประชาชน ความผิดเกี่ยวกับตำแหน่งหน้าที่ราชการ เป็นต้น

2. หลักเกณฑ์ในการรายงานการทำธุรกรรม (ประเภท แบบรายงาน และวิธีการส่งการรายงานการทำธุรกรรม) ดังนี้

ธุรกรรมที่ต้องรายงาน	แบบรายงาน	ระยะเวลาในส่งแบบรายงานการทำธุรกรรม ไปยังสำนักงาน ป.ง.	วิธีการส่งแบบรายงาน	ผู้กรอกแบบรายงาน/ผู้ส่งรายงาน
1) ธุรกรรมที่ใช้เงินสด (ธุรกรรมที่ใช้เงินสด ตั้งแต่สองล้านบาทขึ้นไป)	แบบ ปง. 1- 01	- ธุรกรรมที่เกิดขึ้นระหว่างวันที่ 1-15 จัดส่งภายใน 7 วัน นับแต่วันถัดจากวันที่ 15 ของเดือนที่มีการทำธุรกรรม - ธุรกรรมที่เกิดขึ้นระหว่างวันที่ 16 -สิ้นเดือน จัดส่งภายใน 7 วัน นับแต่วันถัดจากวันสิ้นเดือนของเดือนที่มีการทำธุรกรรม	สหกรณ์ สามารถส่งรายงานธุรกรรมทุกประเภทได้ โดยใช้วิธีใดวิธีหนึ่ง ดังนี้ 1) ยื่นรายงานธุรกรรมต่อเจ้าหน้าที่ ณ สำนักงาน ป.ง. โดยมีหลักฐานการส่งที่ชัดเจน 2) ส่งทางไปรษณีย์ลงทะเบียนตอบรับ โดยมีหลักฐานการส่งที่ชัดเจน 3) ส่งเป็นข้อมูลอิเล็กทรอนิกส์ตามกฎหมายว่าด้วยธุรกรรมทางอิเล็กทรอนิกส์ ซึ่งมีลายมือชื่ออิเล็กทรอนิกส์กำกับ (ผ่านระบบ AERS)	1) ผู้กรอกแบบรายงาน เจ้าหน้าที่ของสหกรณ์ เป็นผู้บันทึกข้อเท็จจริงในแบบรายงาน โดยให้ผู้บันทึกข้อเท็จจริงลงลายมือชื่อ และเขียนชื่อและนามสกุลด้วยลายมือบรรจงกำกับไว้ พร้อมกับระบุวัน เดือน ปี ที่บันทึกข้อเท็จจริงไว้ด้านบนขวาของช่องแบบฟอร์ม
2) ธุรกรรมที่เกี่ยวข้องกับทรัพย์สิน ทรัพย์สินที่มีราคาประเมิน ตั้งแต่ห้าล้านบาทขึ้นไป (ราคาประเมินที่สูงที่สุดโดยพิจารณาจากราคาประเมินของสำนักงานที่ดินหรือของสหกรณ์ หรือราคาซื้อขาย อย่างไม่อย่างหนึ่ง) หมายเหตุ: เฉพาะอสังหาริมทรัพย์และสังหาริมทรัพย์ที่ไม่ได้รับยกเว้น ตามกฎกระทรวงฉบับที่ 5	แบบ ปง. 1- 02	- ธุรกรรมที่เกิดขึ้นระหว่างวันที่ 1-15 จัดส่งภายใน 7 วัน นับแต่วันถัดจากวันที่ 15 ของเดือนที่มีการทำธุรกรรม - ธุรกรรมที่เกิดขึ้นระหว่างวันที่ 16 -สิ้นเดือน จัดส่งภายใน 7 วัน นับแต่วันถัดจากวันสิ้นเดือนของเดือนที่มีการทำธุรกรรม		2) ผู้ส่งรายงาน สหกรณ์ที่รับทำธุรกรรม

ธุรกรรมที่ต้องรายงาน	แบบรายงาน	ระยะเวลาในส่งแบบรายงาน การทำธุรกรรม ไปยังสำนักงาน ปปง.	วิธีการส่งแบบรายงาน	ผู้กรอกแบบ รายงาน/ผู้ส่ง รายงาน
3) ธุรกรรมที่มีเหตุอันควรสงสัย รายงานเมื่อพบเหตุอันควร สงสัยตามคำนิยามของธุรกรรมที่ มีเหตุอันควรสงสัยไม่ว่า ทำธุรกรรมที่มีมูลค่าเท่าไร ก็ตาม ให้พนักงานแจ้งผู้บริหาร ทราบทันที โดยให้ผู้บริหาร พิจารณาอย่างถี่ถ้วนก่อนส่ง รายงานธุรกรรมที่มีเหตุอันควร สงสัยต่อสำนักงาน ปปง.	แบบ ปปง. 1- 03	- รายงานภายใน 7 วันนับแต่วันที่พบเหตุ อันควรสงสัย - รายงานโดยไม่ชักช้าสำหรับธุรกรรม ที่มีเหตุอันควรสงสัยที่ตรวจพบ ในภายหลัง หมายเหตุ: “วันที่มีเหตุอันควรสงสัย” หมายถึง วันที่สภกรรมการทราบถึงธุรกรรมที่ มีเหตุอันควรสงสัย ดังนั้น การเริ่มนับ ระยะเวลา 7 วัน ให้เริ่มนับตั้งแต่วันที่ ผู้บริหารระดับสูงทราบถึงธุรกรรม ที่มี เหตุอันควรสงสัย ซึ่งก็คือวันที่ผู้บริหาร ระดับสูงได้ตรวจสอบ วินิจฉัยและอนุมัติ การรายงานธุรกรรมที่มีเหตุอันควรสงสัย ไปยังสำนักงาน ปปง.		

ข้อควรระวังและข้อห้าม

1) เจ้าหน้าที่ของสหกรณ์ผู้รับผิดชอบ ต้องเป็นผู้บันทึกข้อเท็จจริงเกี่ยวกับธุรกรรมในแบบรายงานการทำธุรกรรมด้วยตนเอง ห้าม ให้สมาชิก (ลูกค้า) หรือ ผู้รับผลประโยชน์กรณีสมาชิกถึงแก่กรรม (ลูกค้าที่ทำธุรกรรมเป็นครั้งคราว) เป็นผู้บันทึกข้อเท็จจริงเกี่ยวกับธุรกรรมในแบบรายงานการทำธุรกรรม

2) ห้าม เจ้าหน้าที่ของสหกรณ์เปิดเผยข้อเท็จจริงหรือกระทำการใด ๆ อันอาจมีผลทำให้สมาชิก (ลูกค้า) หรือ ผู้รับผลประโยชน์กรณีสมาชิกถึงแก่กรรม (ลูกค้าที่ทำธุรกรรมเป็นครั้งคราว) ทราบว่า ตนเองถูกรายงานการทำธุรกรรมต่อสำนักงาน ปปง.

3. การบริหารความเสี่ยงธุรกรรมที่มีเหตุอันควรสงสัย

3.1 กระบวนการตรวจสอบธุรกรรมที่มีเหตุอันควรสงสัย

สหกรณ์ดำเนินการตรวจสอบธุรกรรมทั้งหมดของแต่ละราย เพื่อพิจารณาว่า ในการทำธุรกรรมแต่ละครั้ง หรือแต่ละกลุ่มธุรกรรมของลูกค้ามีความผิดปกติอันจะเข้าข่ายเป็นธุรกรรมที่มีเหตุอันควรสงสัย ซึ่งต้องรายงานต่อสำนักงาน ปปง. หรือไม่ โดยมีกระบวนการในการตรวจสอบธุรกรรมจนถึงการส่งรายงานต่อสำนักงาน ปปง. ดังนี้

ขั้นตอนที่ 1 เมื่อมีการตรวจพบพฤติกรรมการทำธุรกรรมที่ผิดปกติของลูกค้ารายหนึ่งรายใด

ขั้นตอนที่ 2 ดำเนินการตรวจสอบข้อมูลเบื้องต้นที่เกี่ยวข้องกับทรัพย์สินของลูกค้า ตลอดจนฐานะทางเศรษฐกิจ (รายได้และอาชีพ) หรือข้อมูลเกี่ยวกับการทำธุรกรรมครั้งอื่น ๆ ของลูกค้าที่อาจเกี่ยวข้องกับธุรกรรมที่พบว่าผิดปกติ (ในกรณีที่ตรวจสอบได้) เพื่อพิจารณาถึงความสอดคล้องในการทำธุรกรรมและวัตถุประสงค์ในการทำธุรกรรมกับข้อมูลฐานะทางเศรษฐกิจของลูกค้า

ขั้นตอนที่ 3 รายงานผลการตรวจสอบและผลการวิเคราะห์ จากขั้นตอนที่ 2 ให้แก่ผู้บริหารหรือคณะกรรมการบริหารที่มีอำนาจในการตรวจสอบธุรกรรมที่มีเหตุอันควรสงสัยของลูกค้า

ขั้นตอนที่ 4 กรณีที่ผู้บริหารหรือคณะกรรมการบริหารพิจารณาและมีความเห็นว่าควรรายงานต่อสำนักงาน ปปง. ผู้บริหารหรือคณะกรรมการบริหารที่มีอำนาจดังกล่าว ลงนามอนุมัติเพื่อส่งรายงานธุรกรรมของลูกค้าเป็นธุรกรรมที่มีเหตุอันควรสงสัยต่อสำนักงาน ปปง.

3.2 การพิจารณาธุรกรรมที่มีเหตุอันควรสงสัยในเบื้องต้น

กรณีที่สหกรณ์พิจารณาอนุมัติสร้างความสัมพันธ์ทางธุรกิจหรือทำธุรกรรมกับลูกค้า หากสหกรณ์พบเหตุดังต่อไปนี้ สหกรณ์จำเป็นต้องดำเนินการตรวจสอบหรือสืบสวนเบื้องต้น เมื่อลูกค้าแจ้งความประสงค์ขอสร้างความสัมพันธ์ทางธุรกิจ หรือขอทำธุรกรรมหรือได้ทำธุรกรรมที่มีลักษณะดังต่อไปนี้

- ธุรกรรมที่มีเหตุอันควรเชื่อได้ว่ากระทำขึ้นเพื่อหลีกเลี่ยงมิให้ต้องตกอยู่ภายใต้บังคับแห่งกฎหมายว่าด้วยการป้องกันและปราบปรามการฟอกเงิน เช่น กรณีที่เจ้าหน้าที่สหกรณ์ใช้ดุลยพินิจพิจารณาได้ว่า ลูกค้าเจตนาแจ้งความประสงค์ขอทำธุรกรรมในวงเงินที่ใกล้เคียงกับวงเงินที่กฎหมายกำหนดให้ต้องรายงานการทำธุรกรรมต่อสำนักงาน ป.ง. เพื่อหลีกเลี่ยงมิให้สหกรณ์ต้องรายงานธุรกรรมของตน หรือการแอบอ้างเป็นผู้อื่นเพื่อมาทำธุรกรรมกับสหกรณ์ เป็นต้น

- ธุรกรรมที่เกี่ยวข้องกับการกระทำความผิดมูลฐาน เช่น กรณีที่ลูกค้าแจ้งความประสงค์ขอทำธุรกรรมที่อาจเกี่ยวข้องกับบุคคลอื่นที่อยู่ในรายชื่อผู้กระทำความผิดมูลฐานหรือความผิดฐานฟอกเงิน หรือลูกค้าเป็นบุคคลที่อยู่ในฐานรายชื่อผู้ที่กระทำความผิดหรือมีประวัติกระทำความผิดมูลฐานหรือความผิดฐานฟอกเงิน หรือลูกค้าที่มีคำสั่งยึดอายัดทรัพย์สินที่เกี่ยวกับการกระทำความผิดจากหน่วยงานของรัฐที่มีอำนาจหน้าที่ในการดำเนินคดีที่เกี่ยวข้องกับความผิดมูลฐานฟอกเงิน

- ธุรกรรมที่อาจเกี่ยวข้องกับการกระทำความผิดมูลฐาน เช่น ธุรกรรมที่สหกรณ์ใช้ดุลยพินิจแล้วเห็นว่าเป็นธุรกรรมที่อาจเกี่ยวข้องกับความผิดมูลฐาน

- ตรวจสอบพบว่าลูกค้าที่มาขอสร้างความสัมพันธ์ทางธุรกิจหรือขอทำธุรกรรมกับสหกรณ์ มีรายชื่อตรงกับข้อมูลรายชื่อบุคคลที่ถูกกำหนดตามกฎหมายว่าด้วยการป้องกันและปราบปรามการสนับสนุนทางการเงินแก่การก่อการร้ายและการแพร่ขยายอาวุธที่มีอานุภาพทำลายล้างสูง

- จำนวนเงินที่ลูกค้า มาทำธุรกรรมกับสหกรณ์ ไม่สอดคล้องหรือไม่เหมาะสมกับวัตถุประสงค์ในการทำธุรกรรม ข้อมูลการแสดตน และข้อมูลการระบุตัวตน ตามที่ลูกค้าได้แจ้งข้อมูลต่อสหกรณ์

หมายเหตุ: ธุรกรรมที่ได้รับยกเว้นไม่ต้องรายงาน หมายถึง ธุรกรรมที่ได้รับยกเว้นไม่ต้องรายงานในประเภทธุรกรรมที่ใช้เงินสด ธุรกรรมที่เกี่ยวกับทรัพย์สิน ประเภทอสังหาริมทรัพย์และสังหาริมทรัพย์ที่ประเมินราคาได้ ธุรกรรมที่เกี่ยวกับทรัพย์สินประเภทการโอนเงินทางอิเล็กทรอนิกส์และการชำระเงินทางอิเล็กทรอนิกส์ ธุรกรรมที่ใช้เงินสดที่มีวัตถุประสงค์เพื่อการโอนเงินทางอิเล็กทรอนิกส์และการชำระเงินทางอิเล็กทรอนิกส์ เท่านั้น แต่ไม่รวมถึง ธุรกรรมที่มีเหตุอันควรสงสัย ดังนั้น สหกรณ์ยังคงมีหน้าที่รายงาน “ธุรกรรมที่ได้รับยกเว้นไม่ต้องรายงาน” หากพบว่าธุรกรรมดังกล่าวเป็น “ธุรกรรมที่มีเหตุอันควรสงสัย”

แบบรายงานการทำธุรกรรมที่ใช้เงินสด (แบบ ปง. 1-01)
(แบบ ปง. 1 - 01 หน้า 1)

แบบรายงานการทำธุรกรรมที่ใช้เงินสด		แบบ ปง. ๑-๑๑	
(โปรดกาเครื่องหมาย <input checked="" type="checkbox"/> หน้าชื่อที่เลือกและระบุความตามที่กำหนดไว้ทุกข้อ)		เลขที่ <input type="text"/>	เลขที่ <input type="text"/>
		สถาบันการเงิน	สาขา (ใช้ ๒ หลักสุดท้าย)
<input type="checkbox"/> รายงานฉบับหลัก <input type="checkbox"/> รายงานฉบับแก้ไข/เพิ่มเติม ครั้งที่ _____ ลงวันที่ _____		รวมเอกสารจำนวนทั้งสิ้น _____ แผ่น	
ส่วนที่ ๑. ผู้ทำธุรกรรม		<input type="text"/>	
๑.๑ ชื่อ-นามสกุล _____ <input type="checkbox"/> ทำธุรกรรมด้วยตนเอง (หากมีผู้ร่วมทำธุรกรรม ให้ระบุรายละเอียดของผู้ร่วมทำธุรกรรมในส่วนที่ ๒ ด้วย) <input type="checkbox"/> ทำธุรกรรมแทนผู้อื่น (โปรดระบุรายละเอียดของผู้มอบหมาย หรือผู้มอบอำนาจในส่วนที่ ๒ ด้วย)		โปรดระบุเลขที่บัตรประจำตัวประชาชน หากเป็นคนต่างด้าว โปรดระบุเลขที่หนังสือเดินทาง หรือเลขที่ เอกสารประจำตัวอื่นๆ โดยให้กรอกเลขขีดด้านซ้ายเป็นหลัก	
๑.๒ ที่อยู่ _____ โทรศัพท _____ โทรสาร _____			
๑.๓ อาชีพ _____ สถานที่ทำงาน _____ โทรศัพท _____ โทรสาร _____			
๑.๔ สถานที่สะดวกในการติดต่อ _____ โทรศัพท _____ โทรสาร _____			
๑.๕ หลักฐานที่ใช้ในการทำธุรกรรม <input type="checkbox"/> บัตรประจำตัวประชาชน/ข้าราชการ/พนักงานรัฐวิสาหกิจ <input type="checkbox"/> หนังสือเดินทาง <input type="checkbox"/> ใบสำคัญประจำตัวคนต่างด้าว <input type="checkbox"/> อื่นๆ (โปรดระบุ) _____ เลขที่ _____ ออกให้โดย _____ เมื่อ _____ หมุดอายุ _____			
ส่วนที่ ๒. ผู้ร่วมทำธุรกรรม ผู้มอบหมาย หรือผู้มอบอำนาจ		<input type="text"/>	
๒.๑ ชื่อ _____ ๒.๒ ที่อยู่/สถานที่ตั้ง _____ โทรศัพท _____ โทรสาร _____		โปรดระบุเลขที่บัตรประจำตัวประชาชน หากเป็นนิติบุคคล โปรดระบุเลขประจำตัวเสียภาษีอากร หากเป็นคนต่างด้าว โปรดระบุเลขที่หนังสือเดินทาง หรือเลขที่ เอกสารประจำตัวอื่นๆ โดยให้กรอกเลขขีดด้านซ้ายเป็นหลัก	
๒.๓ อาชีพ _____ สถานที่ทำงาน _____ โทรศัพท _____			
ในกรณีเป็นนิติบุคคลให้ระบุประเภทการประกอบการ _____			
๒.๔ สถานที่สะดวกในการติดต่อ _____ โทรศัพท _____ โทรสาร _____			
๒.๕ หลักฐานที่ใช้ในการทำธุรกรรม <input type="checkbox"/> บัตรประจำตัวประชาชน/ข้าราชการ/พนักงานรัฐวิสาหกิจ <input type="checkbox"/> หนังสือเดินทาง <input type="checkbox"/> ใบสำคัญประจำตัวคนต่างด้าว <input type="checkbox"/> หนังสือรับรองข้อความในทะเบียนที่นายทะเบียนออกให้ไม่เกิน ๑ เดือน <input type="checkbox"/> อื่นๆ (โปรดระบุ) _____ เลขที่ _____ ออกให้โดย _____ เมื่อ _____ หมุดอายุ _____			
ส่วนที่ ๓. ข้อเท็จจริงเกี่ยวกับธุรกรรม		วันที่ทำธุรกรรม _____ เดือน _____ พ.ศ. _____	
๓.๑ ประเภทและมูลค่าธุรกรรม			
<input type="checkbox"/> ผ่าบัญชี จากบัญชีเลขที่ <input type="text"/> บัญชีที่เกี่ยวข้อง (หากมี) <input type="text"/> <input type="checkbox"/> ชื่อตราสารการเงิน <input type="checkbox"/> เช็ค <input type="checkbox"/> ดราฟต์ <input type="checkbox"/> อื่นๆ _____ <input type="checkbox"/> ชื่อเงินตราต่างประเทศ (โปรดระบุสกุลเงิน) <input type="checkbox"/> อื่นๆ (ระบุ) _____ รวมเงิน _____ <small>(จำนวนเงินเป็นตัวเลข)</small>	จำนวน (บาท)	<input type="checkbox"/> ดอนเงิน จากบัญชีเลขที่ <input type="text"/> บัญชีที่เกี่ยวข้อง (หากมี) <input type="text"/> <input type="checkbox"/> ขายตราสารการเงิน <input type="checkbox"/> เช็ค <input type="checkbox"/> ดราฟต์ <input type="checkbox"/> อื่นๆ _____ <input type="checkbox"/> ขายเงินตราต่างประเทศ (โปรดระบุสกุลเงิน) <input type="checkbox"/> อื่นๆ (ระบุ) _____ รวมเงิน _____ <small>(จำนวนเงินเป็นตัวเลข)</small>	จำนวน (บาท)
๓.๒ ชื่อผู้รับประโยชน์ในการทำธุรกรรม (ถ้ามี) _____			
๓.๓ วัตถุประสงค์ในการทำธุรกรรม _____			
ส่วนที่ ๔. <input type="checkbox"/> สถาบันการเงินเป็นผู้บันทึกข้อเท็จจริง (วัน/เดือน/ปี ที่บันทึกข้อเท็จจริง) _____ (วัน/เดือน/ปี ที่รายงาน) _____ <input type="checkbox"/> ลูกค้าไม่ลงลายมือชื่อ			
ลายมือชื่อผู้ทำธุรกรรมหรือผู้บันทึกข้อเท็จจริง		ลายมือชื่อผู้รายงาน	

แบบรายงานการทำธุรกรรมที่ใช้เงินสด (แบบ ปปง. 1-01) (แบบ ปปง. 1 – 01 หน้า 2)

-๒-

คำอธิบาย

๑. ธุรกรรมที่ใช้เงินสด หมายความว่า กิจกรรมที่เกี่ยวข้องกับการทำนิติกรรม สัญญา หรือการดำเนินการใดๆ กับสถาบันการเงินที่กระทำโดยใช้เงินสด
๒. เงินสด หมายความว่า ธนบัตรและเหรียญกษาปณ์ที่ใช้ชำระหนี้ได้ตามกฎหมาย
๓. ผู้ทำธุรกรรม หมายความว่า บุคคลที่ทำธุรกรรมกับสถาบันการเงิน
๔. ผู้มอบหมาย หมายความว่า บุคคลที่มอบหมายให้ผู้อื่นมาทำธุรกรรมแทนตนเอง ไม่ว่าจะมิหนังสือมอบอำนาจหรือไม่ก็ตาม
๕. ผู้มอบอำนาจ หมายความว่า บุคคลที่มอบหมายให้ผู้อื่นมาทำธุรกรรมแทนตนเอง โดยมีหนังสือมอบอำนาจซึ่งมีลายมือชื่อของผู้มอบอำนาจกำกับ ในกรณีที่เป็นนิติบุคคลมอบอำนาจ ต้องมีลายมือชื่อผู้มีอำนาจลงนามแทนนิติบุคคลและมีตราประทับของนิติบุคคลนั้น
๖. ผู้รายงาน หมายความว่า เจ้าหน้าที่ของสถาบันการเงินที่มีหน้าที่รับทำธุรกรรม

วิธีการออกแบบรายงานการทำธุรกรรมที่ใช้เงินสด

๑. เมื่อมีการทำธุรกรรมที่ใช้เงินสด "ตั้งแต่ ๒ ล้านบาทขึ้นไป" ผู้ทำธุรกรรมต้องกรอกแบบรายงานการทำธุรกรรม โดยให้เลือกช่อง "รายงานฉบับหลัก" ทั้งนี้ ในกรณีที่เคยรายงานแล้ว แต่ต้องการแก้ไขหรือเพิ่มเติมข้อมูลใดๆ ให้เลือกช่อง "รายงานฉบับแก้ไข/เพิ่มเติม" ซึ่งต้องระบุครั้งที่แก้ไข/เพิ่มเติม พร้อมลงวันที่ที่รายงาน
๒. หากมีช่องว่างไม่เพียงพอในการกรอกข้อมูลหรือมีรายละเอียดเพิ่มเติมในส่วนใด ให้รายงานในกระดาษขนาด A ๔ แล้วแนบมาพร้อมแบบรายงานฉบับนี้ โดยต้องระบุจำนวนเอกสารประกอบการรายงานทั้งหมดในช่อง "รวมเอกสารจำนวนทั้งสิ้น _____ แผ่น"
๓. ส่วนที่ ๑. ผู้ทำธุรกรรม ให้กรอกรายละเอียดของผู้ทำธุรกรรม ดังนี้
 - ข้อ ๑.๑ ชื่อ-นามสกุลของผู้ทำธุรกรรม หากเป็นบุคคลธรรมดาให้ระบุเลขที่บัตรประจำตัวประชาชนไว้ที่ช่องด้านขวา หากเป็นคนต่างด้าวให้ระบุเลขที่หนังสือเดินทาง หรือเลขที่เอกสารประจำตัวอื่นๆ
 - กรณีที่ผู้ทำธุรกรรมมาทำธุรกรรมด้วยตนเอง ให้เลือกช่อง "ทำธุรกรรมด้วยตนเอง" และหากมีผู้ร่วมทำธุรกรรม ให้ระบุรายละเอียดของผู้ร่วมทำธุรกรรมในส่วนที่ ๒ ด้วย
 - กรณีที่ได้รับมอบหมายหรือมอบอำนาจให้ทำธุรกรรมแทนบุคคลอื่น ให้เลือกช่อง "ทำธุรกรรมแทนผู้อื่น" และให้ระบุรายละเอียดของผู้มอบหมายหรือผู้มอบอำนาจในส่วนที่ ๒ ด้วย
 - ข้อ ๑.๒ ให้ระบุที่อยู่ตามทะเบียนบ้านของผู้ทำธุรกรรม หรือถิ่นที่อยู่ในประเทศไทยในกรณีที่เป็นคนต่างด้าว และหมายเลขโทรศัพท์หรือโทรสาร
 - ข้อ ๑.๓ ให้ระบุอาชีพ สถานะที่ทำงาน และหมายเลขโทรศัพท์ของผู้ทำธุรกรรม
 - ข้อ ๑.๔ ให้ระบุสถานที่สะดวกในการติดต่อ และหมายเลขโทรศัพท์หรือโทรสาร (ในกรณีที่ไม่ใช่สถานที่ตาม ข้อ ๑.๒ และข้อ ๑.๓)
 - ข้อ ๑.๕ ให้ระบุประเภทหลักฐานที่ผู้ทำธุรกรรมใช้ประกอบการทำธุรกรรมนั้น และรายละเอียดตามที่กำหนด
๔. ส่วนที่ ๒. ผู้ร่วมทำธุรกรรม ผู้มอบหมาย หรือผู้มอบอำนาจ ให้ระบุรายละเอียด ดังนี้
 - ข้อ ๒.๑ ชื่อของผู้ร่วมทำธุรกรรม ผู้มอบหมาย หรือผู้มอบอำนาจให้ทำธุรกรรมแทน (โดยให้เลือกช่องที่กำหนดท้ายชื่อ) ซึ่งอาจเป็นบุคคลธรรมดาหรือนิติบุคคล หากเป็นบุคคลธรรมดาให้ระบุเลขที่บัตรประจำตัวประชาชนไว้ที่ช่องด้านขวา หากเป็นนิติบุคคลให้ระบุเลขประจำตัวผู้เสียภาษีอากร หากเป็นคนต่างด้าวให้ระบุเลขที่หนังสือเดินทาง หรือเลขที่เอกสารประจำตัวอื่นๆ
 - ข้อ ๒.๒ ให้ระบุที่อยู่ตามทะเบียนบ้านของผู้ร่วมทำธุรกรรม ผู้มอบหมาย หรือผู้มอบอำนาจ หรือถิ่นที่อยู่ในประเทศไทยในกรณีที่เป็นคนต่างด้าว (หรือสถานที่ตั้งของนิติบุคคล) และหมายเลขโทรศัพท์หรือโทรสาร
 - ข้อ ๒.๓ หากเป็นบุคคลธรรมดาให้ระบุอาชีพ สถานะที่ทำงาน และหมายเลขโทรศัพท์หรือโทรสารของผู้ร่วมทำธุรกรรม ผู้มอบหมาย หรือผู้มอบอำนาจ หากเป็นนิติบุคคลให้ระบุเฉพาะประเภทการประกอบการ เช่น คำขายวิสดูก่อสร้าง บริษัทตรวจสอบบัญชี เป็นต้น
 - ข้อ ๒.๔ ให้ระบุสถานที่สะดวกในการติดต่อ และหมายเลขโทรศัพท์หรือโทรสาร (ในกรณีที่ไม่ใช่สถานที่ตาม ข้อ ๒.๒ และ ข้อ ๒.๓)
 - ข้อ ๒.๕ ให้ระบุประเภทหลักฐานของผู้ร่วมทำธุรกรรม ผู้มอบหมาย หรือผู้มอบอำนาจที่ใช้ประกอบการทำธุรกรรมนั้น และรายละเอียดตามที่กำหนด
๕. ส่วนที่ ๓. ข้อเท็จจริงเกี่ยวกับธุรกรรม ให้ระบุรายละเอียด ดังนี้ (โดยให้ระบุวันที่ทำธุรกรรมไว้ด้านขวา)
 - ข้อ ๓.๑ ให้ระบุประเภทและมูลค่าของธุรกรรมที่รายงานไว้ในตารางที่กำหนดไว้ โดยแยกเป็นธุรกรรมด้านขาเข้า (สถาบันการเงินเป็นผู้รับเงินสด) เช่น การฝากเงิน (ให้ระบุเลขที่บัญชีที่เงินเข้า และให้ระบุเลขบัญชีที่เกี่ยวข้องในกรณีทีเงินเข้ามากกว่า ๑ บัญชี) การซื้อตราสารการเงินด้วยเงินสด เช่น นำเงินสดมาซื้อเช็ค คราฟต์ เป็นต้น และธุรกรรมด้านขาออก (สถาบันการเงินเป็นผู้จ่ายเงินให้ผู้ทำธุรกรรม) เช่น การถอนเงิน (ให้ระบุเลขที่บัญชีที่เงินออก และให้ระบุเลขบัญชีที่เกี่ยวข้องในกรณีทีเงินออกมากกว่า ๑ บัญชี) หรือเมื่อมีการซื้อขายเงินตราต่างประเทศ ให้ระบุสกุลเงินของประเทศไทยนั้นๆ ด้วย
 - ข้อ ๓.๒ ให้ระบุชื่อผู้รับประโยชน์ในการทำธุรกรรม (ถ้ามี) เช่น นำเงินสดเข้าบัญชีชื่อของผู้ใด หรือซื้อตราสารการเงินให้กับผู้ใดเป็นผู้รับประโยชน์ให้ระบุชื่อผู้นั้น เป็นต้น
 - ข้อ ๓.๓ ให้ระบุวัตถุประสงค์ในการทำธุรกรรม เช่น ฝากเงินเพื่อได้รับดอกเบี้ยเป็นผลตอบแทน กองเงินเพื่อนำไปใช้ในการประกอบธุรกิจ ชื่อเช็คเพื่อนำไปจ่ายค่าสินค้า เป็นต้น
๖. ส่วนที่ ๔. ช่องที่ ๑ ให้ผู้ทำธุรกรรมลงลายมือชื่อ และเขียนชื่อ-นามสกุลด้วยลายมือบรรจงในวงเล็บ หรือในกรณีที่ผู้บันทึกข้อเท็จจริงในแบบรายงานไม่ใช่ผู้ทำธุรกรรม ให้ผู้บันทึกข้อเท็จจริงลงลายมือชื่อ และเขียนชื่อ-นามสกุลด้วยลายมือบรรจงกำกับไว้ด้วย และระบุวัน เดือน ปีที่บันทึกข้อเท็จจริงไว้ด้านบนขวาของช่อง
 - ช่องที่ ๒ ให้ผู้รับทำธุรกรรมซึ่งมีหน้าที่ต้องรายงานเป็นผู้ลงลายมือชื่อ และเขียนชื่อ-นามสกุลด้วยลายมือบรรจงในวงเล็บ และระบุวัน เดือน ปีที่รายงานไว้ด้านบนขวาของช่อง

- หมายเหตุ**
๑. การกำหนดให้ผู้ทำธุรกรรมกับสถาบันการเงินเป็นผู้บันทึกข้อเท็จจริงในแบบรายงานนี้ เป็นไปตามมาตรา ๑๓ มาตรา ๑๔ มาตรา ๑๗ และมาตรา ๒๑ แห่งพระราชบัญญัติป้องกันและปราบปรามการฟอกเงิน พ.ศ. ๒๕๔๒
 ๒. การรายงานการทำธุรกรรมโดยสุจริต หากก่อให้เกิดความเสียหายแก่บุคคลใด ผู้รายงานไม่ต้องรับผิดชอบตามมาตรา ๑๔ แห่งพระราชบัญญัติป้องกันและปราบปรามการฟอกเงิน พ.ศ. ๒๕๔๒
 ๓. ผู้รายงานโดยแสดงข้อความอันเป็นเท็จ หรือปกปิดความจริงที่ต้องแจ้งให้พนักงานเจ้าหน้าที่ทราบ ต้องระวางโทษจำคุกไม่เกินสองปี หรือปรับตั้งแต่ห้าหมื่นบาทถึงห้าแสนบาท หรือทั้งจำทั้งปรับ

แบบรายงานการทำธุรกรรมที่เกี่ยวข้องกับทรัพย์สิน (แบบ ปง. 1-02) (แบบ ปง. 1 – 02 หน้า 2)

-๒-

คำอธิบาย

๑. ธุรกรรมที่เกี่ยวข้องกับทรัพย์สิน หมายความว่า กิจกรรมที่เกี่ยวกับการทำนิติกรรม สัญญา หรือการดำเนินการใดๆ กับสถาบันการเงิน ซึ่งใช้ทรัพย์สินประกอบการทำนิติกรรม สัญญา หรือการดำเนินการนั้น
๒. ทรัพย์สิน หมายความว่า สิ่งหาทรัพย์สินและสิ่งหาทรัพย์สิน (ตามประมวลกฎหมายแพ่งและพาณิชย์)
๓. ผู้ทำธุรกรรม หมายความว่า บุคคลที่มาทำธุรกรรมกับสถาบันการเงิน
๔. ผู้มอบหมาย หมายความว่า บุคคลที่มอบหมายให้ผู้อื่นมาทำธุรกรรมแทนตนเอง ไม่ว่าจะมีส่วนหรือมอบอำนาจหรือไม่ก็ตาม
๕. ผู้มอบอำนาจ หมายความว่า บุคคลที่มอบหมายให้ผู้อื่นมาทำธุรกรรมแทนตนเอง โดยมีหนังสือมอบอำนาจซึ่งมีลายมือชื่อของผู้มอบอำนาจกำกับ ในกรณีที่เป็นนิติบุคคลมอบอำนาจ ต้องมีลายมือชื่อผู้มีอำนาจลงนามแทนนิติบุคคลและมีตราประทับของนิติบุคคลนั้น
๖. ผู้รายงาน หมายความว่า เจ้าหน้าที่ของสถาบันการเงินที่มีหน้าที่รับทำธุรกรรม

วิธีการกรอกแบบรายงานธุรกรรมที่เกี่ยวข้องกับทรัพย์สิน

๑. เมื่อมีการทำธุรกรรมที่เกี่ยวข้องกับทรัพย์สินมูลค่า **ตั้งแต่ ๕ ล้านบาทขึ้นไป** ผู้ทำธุรกรรมต้องกรอกแบบรายงานการทำธุรกรรม โดยให้เลือกช่อง "รายงานฉบับหลัก" ทั้งนี้ ในกรณีที่เคยรายงานแล้ว แต่ต้องการแก้ไขหรือเพิ่มเติมข้อมูลใดๆ ให้เลือกช่อง "รายงานฉบับแก้ไข/เพิ่มเติม" ซึ่งต้องระบุครั้งที่แก้ไข/เพิ่มเติม พร้อมลงวันที่ที่รายงาน
๒. หากมีช่องว่างไม่เพียงพอในการกรอกข้อมูล หรือมีรายละเอียดเพิ่มเติมในส่วนใด ให้รายงานในกระดาษขนาด A ๔ แล้วแนบมาพร้อมแบบรายงานฉบับนี้ โดยต้องระบุจำนวนเอกสารประกอบการรายงานทั้งหมดในช่อง "รวมเอกสารจำนวนทั้งสิ้น _____ แผ่น"
๓. ส่วนที่ ๑. ผู้ทำธุรกรรม ให้กรอกรายละเอียดของผู้ทำธุรกรรม ดังนี้
 - ข้อ ๑.๑ ชื่อ-นามสกุลของผู้ทำธุรกรรม หากเป็นบุคคลธรรมดาให้ระบุเลขที่บัตรประจำตัวประชาชนไว้ที่ช่องด้านขวา หากเป็นคนต่างด้าวให้ระบุเลขที่หนังสือเดินทาง หรือเลขที่เอกสารประจำตัวอื่นๆ
 - กรณีที่ผู้ทำธุรกรรมมาทำธุรกรรมด้วยตนเอง ให้เลือกช่อง "ทำธุรกรรมด้วยตนเอง" และหากมีผู้ร่วมทำธุรกรรม ให้ระบุรายละเอียดของผู้ร่วมทำธุรกรรมในส่วนที่ ๒ ด้วย
 - กรณีที่ได้รับมอบหมายหรือมอบอำนาจให้ทำธุรกรรมแทนบุคคลอื่น ให้เลือกช่อง "ทำธุรกรรมแทนผู้อื่น" และให้ระบุรายละเอียดของผู้มอบหมายหรือผู้มอบอำนาจในส่วนที่ ๒ ด้วย
 - ข้อ ๑.๒ ให้ระบุที่อยู่ตามทะเบียนบ้านของผู้ทำธุรกรรม หรือถิ่นที่อยู่ในประเทศไทยในกรณีที่เป็นคนต่างด้าว และหมายเลขโทรศัพท์หรือโทรสาร
 - ข้อ ๑.๓ ให้ระบุอาชีพ สถานที่ทำงาน และหมายเลขโทรศัพท์ของผู้ทำธุรกรรม
 - ข้อ ๑.๔ ให้ระบุสถานที่สะดวกในการติดต่อ และหมายเลขโทรศัพท์หรือโทรสาร (ในกรณีที่ไม่ใช่สถานที่ตาม ข้อ ๑.๒ และข้อ ๑.๓)
 - ข้อ ๑.๕ ให้ระบุประเภทหลักฐานที่ผู้ทำธุรกรรมใช้ประกอบการทำธุรกรรมนั้น และรายละเอียดตามที่กำหนด
๔. ส่วนที่ ๒. ผู้ร่วมทำธุรกรรม ผู้มอบหมาย หรือผู้มอบอำนาจ ให้ระบุ รายละเอียด ดังนี้
 - ข้อ ๒.๑ ชื่อของผู้ร่วมทำธุรกรรม ผู้มอบหมาย หรือผู้มอบอำนาจ ให้ทำธุรกรรมแทน (โดยให้เลือกช่องที่กำหนดท้ายชื่อ) ซึ่งอาจเป็นบุคคลธรรมดาหรือนิติบุคคล หากเป็นบุคคลธรรมดาให้ระบุเลขที่บัตรประจำตัวประชาชนไว้ที่ช่องด้านขวา หากเป็นนิติบุคคลให้ระบุเลขประจำตัวเสียภาษีอากร หากเป็นคนต่างด้าวให้ระบุเลขที่หนังสือเดินทาง หรือเลขที่เอกสารประจำตัวอื่นๆ
 - ข้อ ๒.๒ ให้ระบุที่อยู่ตามทะเบียนบ้านของผู้ร่วมทำธุรกรรม ผู้มอบหมาย หรือผู้มอบอำนาจ หรือถิ่นที่อยู่ในประเทศไทยในกรณีที่เป็นคนต่างด้าว (หรือสถานที่ตั้งของนิติบุคคล) และหมายเลขโทรศัพท์หรือโทรสาร
 - ข้อ ๒.๓ หากเป็นบุคคลธรรมดาให้ระบุอาชีพ สถานที่ทำงาน และหมายเลขโทรศัพท์หรือโทรสารของผู้ร่วมทำธุรกรรม ผู้มอบหมาย หรือผู้มอบอำนาจ หากเป็นนิติบุคคลให้ระบุเลขประจำตัวเอกสารประกอบการ เช่น คำขายวัสดุก่อสร้าง บริษัทตรวจสอบบัญชี เป็นต้น
 - ข้อ ๒.๔ ให้ระบุสถานที่สะดวกในการติดต่อ และหมายเลขโทรศัพท์หรือโทรสาร (ในกรณีที่ไม่ใช่สถานที่ตาม ข้อ ๒.๒ และ ข้อ ๒.๓)
 - ข้อ ๒.๕ ให้ระบุประเภทหลักฐานของผู้ร่วมทำธุรกรรม ผู้มอบหมาย หรือผู้มอบอำนาจ ให้ทำธุรกรรมที่ใช้ประกอบการทำธุรกรรมนั้น และรายละเอียดตามที่กำหนด
๕. ส่วนที่ ๓. ข้อเท็จจริงเกี่ยวกับธุรกรรม ให้ระบุรายละเอียด ดังนี้ (โดยให้ระบุวันที่ทำธุรกรรมไว้ด้านขวา)
 - ข้อ ๓.๑ ให้ระบุประเภทธุรกรรมที่ทำกับสถาบันการเงินนั้น โดยให้เลือกช่องที่กำหนด หากนอกเหนือจากที่กำหนดไว้ ให้ระบุไว้ในช่อง "อื่นๆ _____"
 - ข้อ ๓.๒ ให้ระบุประเภททรัพย์สินที่นำมาใช้ทำธุรกรรม โดยให้เลือกช่องที่กำหนด หากนอกเหนือจากที่กำหนดไว้ ให้ระบุไว้ในช่อง "อื่นๆ _____"
 - ข้อ ๓.๓ ให้ระบุมูลค่าของทรัพย์สินที่ทำธุรกรรม หากเป็นเงินตราต่างประเทศให้ระบุจำนวนและสกุลเงิน และระบุเป็นตัวอักษรไว้ในช่องด้านขวา
 - ข้อ ๓.๔ หากมีบัญชีของสถาบันการเงินนั้นเกี่ยวข้อง ให้ระบุเลขที่บัญชีที่ใช้ในการทำธุรกรรมนั้น
 - ข้อ ๓.๕ หากมีบัญชีอื่นของสถาบันการเงินนั้นเกี่ยวข้อง ให้ระบุเลขที่บัญชีที่ใช้ในการทำธุรกรรมนั้น
 - ข้อ ๓.๖ ให้ระบุชื่อผู้รับประโยชน์ในการทำธุรกรรม (ถ้ามี) เช่น จำนวนทรัพย์สินเพื่อประโยชน์ผู้ใด หรือโอนเงินให้กับผู้ใดเป็นผู้รับประโยชน์ให้ระบุชื่อนั้น เป็นต้น
 - ข้อ ๓.๗ ให้ระบุวัตถุประสงค์ในการทำธุรกรรม เช่น ใช้ที่ดินเป็นหลักประกันในการขอสินเชื่อ เป็นต้น
๖. ส่วนที่ ๔. ช่องที่ ๑ ให้ผู้ทำธุรกรรมลงลายมือชื่อ และระบุชื่อ-นามสกุลด้วยลายมือบรรจงในวงเล็บ หรือในกรณีที่ผู้บันทึกข้อเท็จจริงในแบบรายงานไม่ใช่ผู้ทำธุรกรรม ให้ผู้บันทึกข้อเท็จจริงลงลายมือชื่อ และระบุชื่อ-นามสกุลด้วยลายมือบรรจงกำกับไว้ด้วย และระบุวัน เดือน ปีที่บันทึกข้อเท็จจริงไว้ด้านบนขวาของช่อง ช่องที่ ๒ ให้เจ้าหน้าที่ผู้รับทำธุรกรรมซึ่งมีหน้าที่ต้องรายงานเป็นผู้ลงลายมือชื่อ และระบุชื่อ-นามสกุลด้วยลายมือบรรจงในวงเล็บ และระบุวัน เดือน ปีที่รายงานไว้ด้านบนขวาของช่อง

หมายเหตุ

๑. การกำหนดให้ผู้ทำธุรกรรมกับสถาบันการเงินเป็นผู้บันทึกข้อเท็จจริงในแบบรายงานนี้ เป็นไปตามมาตรา ๑๑ มาตรา ๑๔ มาตรา ๑๗ และมาตรา ๒๑ แห่งพระราชบัญญัติป้องกันและปราบปรามการฟอกเงิน พ.ศ. ๒๕๔๒
๒. การรายงานการทำธุรกรรมโดยสุจริต หากก่อให้เกิดความเสียหายแก่บุคคลใด ผู้รายงานไม่ต้องรับผิดชอบตามมาตรา ๑๔ แห่งพระราชบัญญัติป้องกันและปราบปรามการฟอกเงิน พ.ศ. ๒๕๔๒
๓. ผู้รายงานโดยประสงค์จะขอความอันเป็นเท็จ หรือปกปิดความจริงที่ต้องแจ้งให้พนักงานเจ้าหน้าที่ทราบ ต้องระวางโทษจำคุกไม่เกินสองปี หรือปรับตั้งแต่ห้าหมื่นบาทถึงห้าแสนบาท หรือทั้งจำทั้งปรับ

แบบรายงานการทำธุรกรรมที่มีเหตุอันควรสงสัย (แบบ ปง. 1-03)
(แบบ ปง. 1 - 03 หน้า 1)

แบบ ปง. ๑-๐๓

แบบรายงานการทำธุรกรรมที่มีเหตุอันควรสงสัย

(โปรดกาเครื่องหมาย หน้าชื่อที่เลือกและระบุข้อความตามที่กำหนดไว้ทุกข้อ)

รายงานฉบับหลัก
 รายงานแก้ไข/เพิ่มเติม ครั้งที่ _____ ลงวันที่ _____

รวมเอกสารจำนวนทั้งสิ้น _____ แผ่น

ส่วนที่ ๑. ผู้ทำธุรกรรม

๑.๑ ชื่อ-นามสกุล _____

ทำธุรกรรมด้วยตนเอง (หากมีผู้ร่วมทำธุรกรรม ให้ระบุรายละเอียดของผู้ร่วมทำธุรกรรมในส่วนที่ ๒ ด้วย)
 ทำธุรกรรมแทนผู้อื่น (โปรดระบุรายละเอียดของผู้มอบหมาย หรือผู้มอบอำนาจในส่วนที่ ๒ ด้วย)

๑.๒ ที่อยู่ _____ โทรศัพท์ _____ โทรสาร _____

๑.๓ อาชีพ _____ สถานที่ทำงาน _____ โทรศัพท์ _____

๑.๔ สถานที่สะดวกในการติดต่อ _____ โทรศัพท์ _____ โทรสาร _____

๑.๕ หลักฐานที่ใช้ในการทำธุรกรรม

บัตรประจำตัวประชาชนข้าราชการ/พนักงานรัฐวิสาหกิจ
 หนังสือเดินทาง
 ใบสำคัญประจำตัวคนต่างด้าว
 อื่นๆ (โปรดระบุ) _____

เลขที่ _____ ออกให้โดย _____ เมื่อ _____ หมดอายุ _____

ส่วนที่ ๒. ผู้ร่วมทำธุรกรรม ผู้มอบหมาย หรือผู้มอบอำนาจ

๒.๑ ชื่อ _____

๒.๒ ที่อยู่/สถานที่ตั้ง _____

โทรศัพท์ _____ โทรสาร _____

๒.๓ อาชีพ _____ สถานที่ทำงาน _____ โทรศัพท์ _____

กรณีเป็นนิติบุคคล ให้ระบุลักษณะการประกอบการ _____

๒.๔ สถานที่สะดวกในการติดต่อ _____ โทรศัพท์ _____ โทรสาร _____

๒.๕ หลักฐานที่ใช้ในการทำธุรกรรม

บัตรประจำตัวประชาชนข้าราชการ/พนักงานรัฐวิสาหกิจ
 หนังสือเดินทาง
 ใบสำคัญประจำตัวคนต่างด้าว
 หนังสือรับรองข้อความในทะเบียนนายทะเบียนออกให้ไม่เกิน ๑ เดือน
 อื่นๆ (โปรดระบุ) _____

เลขที่ _____ ออกให้โดย _____ เมื่อ _____ หมดอายุ _____

ส่วนที่ ๓. ข้อเท็จจริงเกี่ยวกับธุรกรรม

วันที่ทำธุรกรรม _____ เดือน _____ พ.ศ. _____

๓.๑ มูลค่าของธุรกรรม _____ บาท

(หากเป็นเงินตราต่างประเทศ โปรดระบุจำนวนและสกุลเงิน _____) (จำนวนเงินที่เป็นตัวอักษร)

๓.๒ ประเภทธุรกรรม

ธุรกรรมที่ใช้เงินสด (โปรดระบุประเภทธุรกรรม)
 ธุรกรรมเกี่ยวกับทรัพย์สิน (โปรดระบุประเภททรัพย์สิน)

๓.๓ เลขที่บัญชีที่ทำธุรกรรม _____

ชื่อบัญชี _____ ชื่อเจ้าของบัญชี _____

๓.๔ บัญชีที่เกี่ยวข้อง (หากมี) _____

ชื่อบัญชี _____ ชื่อเจ้าของบัญชี _____

เกี่ยวข้องกับ _____

๓.๕ ชื่อผู้รับประโยชน์ในการทำธุรกรรม (ถ้ามี) _____

๓.๖ วัตถุประสงค์ในการทำธุรกรรม _____

ส่วนที่ ๔

(วันเดือนปี ที่บันทึกข้อเท็จจริง)

ลายมือชื่อผู้บันทึกข้อเท็จจริง

(หากได้รายงานธุรกรรมที่ใช้เงินสด หรือธุรกรรมเกี่ยวกับทรัพย์สินแล้ว ให้ระบุเลขที่รายงานฉบับหลัก และให้กรอกรายงานฉบับนี้ เฉพาะส่วนที่ ๕ เหตุที่มีเหตุอันควรสงสัยในหน้า ๒ เท่านั้น โดยไม่ต้องกรอกรายละเอียดในหน้าแรกนี้)

ประกอบรายงานเลขที่ _____

สถาบันการเงิน
 สาขา
 ปี พ.ศ. (ใช้ ๒ หลักสุดท้าย)
 เลขลำดับรายงาน

ตัวอย่างการบันทึกข้อมูลในแบบรายงานการทำธุรกรรม (แบบ ปง. 1-02)

หน้าจอก http://e-service.cpd.go.th/amlcode/search.asp → xxx xxxxxx ลำดับเลขไปรษณีย์ จานอนบิ

แบบรายงานการทำธุรกรรมที่เกี่ยวข้องทรัพย์สิน เลขที่ 64 00000001

(โปรดกาเครื่องหมาย หน้าข้อที่เลือกและระบุข้อความตามที่กำหนดไว้ทุกข้อ) กรณีเป็นรายงานฉบับหลัก ไม่ถือเลขวันที่ หากเป็นรายงานฉบับแก้ไข ให้กรอกรหัสแก้ไข แบบ ปง. ๑-๐๒

รายงานฉบับหลัก รายงานฉบับแก้ไข/เพิ่มเติม ครั้งที่ _____ ลงวันที่ _____ รวมเอกสารจำนวนทั้งสิ้น _____ แผ่น

ส่วนที่ ๑. ผู้ทำธุรกรรม กรณีมีผู้ทำธุรกรรมด้วยตนเอง กรอกรหัสที่ 1 ไม่ต้องกรอกรหัสที่ 2

๑.๑ ชื่อ-นามสกุล นางสาวสุใจ รักดี โปรดระบุเลขที่บัตรประจำตัวประชาชน หากเป็นคนต่างด้าว โปรดระบุเลขที่หนังสือเดินทาง หรือเลขที่เอกสารประจำตัวอื่นๆ โดยให้กรอกรหัสตัวด้านซ้ายเป็นหลัก

ทำธุรกรรมด้วยตนเอง (หากมีผู้ร่วมทำธุรกรรม ให้ระบุรายละเอียดของผู้ร่วมทำธุรกรรมในส่วนที่ ๒ ด้วย)

ทำธุรกรรมแทนผู้อื่น (โปรดระบุรายละเอียดของผู้มอบหมาย หรือผู้มอบอำนาจในส่วนที่ ๒ ด้วย)

๑.๒ ที่อยู่ 123/4 ถนนบำรุงเมือง แขวงป้อมปราบ เขตป้อมปราบศัตรูพ่าย กรุงเทพมหานคร 10100

โทรศัพท์ 081-123-4567 โทรสาร 02-987-1235

๑.๓ อาชีพ พนักงานบริษัท สถานที่ทำงาน บริษัท ป้องกันศัตรูพืช จำกัด เขตสาทร กรุงเทพมหานคร โทรศัพท์ 02-987-1234

๑.๔ สถานที่สะดวกในการติดต่อ 123/4 ถนนบำรุงเมือง แขวงป้อมปราบ เขตป้อมปราบศัตรูพ่าย กรุงเทพมหานคร 10100

โทรศัพท์ 081-123-4567 โทรสาร -

๑.๕ หลักฐานที่ใช้ในการทำธุรกรรม บัตรประจำตัวประชาชนข้าราชการ/พนักงานรัฐวิสาหกิจ หนังสือเดินทาง ใบสำคัญประจำตัวคนต่างด้าว

อื่นๆ (โปรดระบุ) _____

เลขที่ 1234567891111 ออกให้โดย กรมการปกครอง เมื่อ 1/11/2562 นมตอายุ 31/10/2570

ส่วนที่ ๒. ผู้ร่วมทำธุรกรรม ผู้มอบหมาย หรือผู้มอบอำนาจ

๒.๑ ชื่อ _____

๒.๒ ที่อยู่/สถานที่ตั้ง _____

ระบุข้อมูล ผู้ร่วมทำธุรกรรม ผู้มอบหมาย หรือผู้มอบอำนาจ (ในกรณีที่มี)

โทรศัพท์ _____ โทรสาร _____

๒.๓ อาชีพ _____ สถานที่ทำงาน _____ โทรศัพท์ _____

ในกรณีที่ไม่มีนิติบุคคล ให้ระบุประเภทการประกอบการ _____

๒.๔ สถานที่สะดวกในการติดต่อ _____

โทรศัพท์ _____ โทรสาร _____

๒.๕ หลักฐานที่ใช้ในการทำธุรกรรม บัตรประจำตัวประชาชน/ข้าราชการ/พนักงานรัฐวิสาหกิจ หนังสือเดินทาง ใบสำคัญประจำตัวคนต่างด้าว

หนังสือรับรองข้อความในทะเบียนที่นายทะเบียนออกให้ไม่เกิน ๑ เดือน อื่นๆ (โปรดระบุ) _____

เลขที่ _____ ออกให้โดย _____ เมื่อ _____ นมตอายุ _____

ส่วนที่ ๓. ข้อเท็จจริงเกี่ยวกับธุรกรรม วันที่ทำธุรกรรม 11 เดือน มีนาคม พ.ศ. 2564

๓.๑ ประเภทธุรกรรม เงินสด ชายฝาก โอนเงิน อื่นๆ (โปรดระบุ) _____

๓.๒ ประเภททรัพย์สินที่ใช้ทำธุรกรรม ที่ดิน ที่ดินและสิ่งปลูกสร้าง สิ่งปลูกสร้าง อื่นๆ (โปรดระบุ) _____

โปรดระบุรายละเอียดของทรัพย์สิน โฉนดที่ดิน เลขที่ 111222 ตำบลบางแก้ว อำเภอบางพลี จังหวัดสมุทรปราการ

สิ่งปลูกสร้าง เลขที่ 222/356 หมู่บ้านสุขใจ หมู่ 8 ถนนบัวตันครินทร์ ตำบลบางแก้ว อำเภอบางพลี จังหวัดสมุทรปราการ

ระบุนอค่าสูงที่สุดโดยพิจารณาจากราคาประเมินของสำนักงานที่ดินหรือของสหกรณ์ หรือราคาซื้อขาย อย่างใดอย่างหนึ่ง

๓.๓ มูลค่าทรัพย์สินที่ทำธุรกรรมรวมทั้งสิ้น 7,235,000 บาท (จำนวนเงินเป็นตัวอักษร) เจ็ดล้านสองแสนสามหมื่นห้าพันบาทถ้วน

(หากมูลค่าทรัพย์สินเป็นเงินตราต่างประเทศ โปรดระบุจำนวนและสกุลเงิน)

๓.๔ เลขที่บัญชีที่ทำธุรกรรม 1 2 3 4 5 6 5 4 3 2

ชื่อบัญชี นางสาวสุใจ รักดี ชื่อเจ้าของบัญชี นางสาวสุใจ รักดี

๓.๕ บัญชีที่เกี่ยวข้อง (หากมี)

ชื่อบัญชี _____ ชื่อเจ้าของบัญชี _____

เกี่ยวข้องโดย _____

๓.๖ ชื่อผู้รับประโยชน์ในการทำธุรกรรม (ถ้ามี) _____

๓.๗ วัตถุประสงค์ในการทำธุรกรรม จดจำนองที่ดินเพื่อเป็นหลักประกันในการขอสินเชื่อ

ส่วนที่ ๔. สถาบันการเงินเป็นผู้บันทึกข้อเท็จจริง (วัน/เดือน/ปี ที่บันทึกข้อเท็จจริง) _____ (วัน/เดือน/ปี ที่รายงาน)

ลูกค้าไม่ลายมือชื่อ 11/03/2564

ระบุชื่อ นามสกุล ตัวบรรจง 11/03/2564

ผู้ได้รับมอบหมาย ซึ่งมีหน้าที่ต้องรายงาน

ลายมือชื่อผู้รายงาน

ส่วนที่ 4 ห้ามให้ลูกค้า/สมาชิก ลงลายมือชื่อ

<div style="border: 1px solid black; padding: 2px; width: fit-content; margin: 0 auto;"> ส่วนที่ ๕. เหตุอันควรสงสัย </div>	<p style="text-align: center;">ทำธุรกรรมฝากเงินสด จำนวน 4 ครั้ง รวม 5,930,000 บาท มีลักษณะแยกยอดเงินฝาก ดังนี้</p> <p>วันที่ 18 มีนาคม 2564 เวลา 10.50 น. ฝากเงินสด จำนวน 1,000,000 บาท เวลา 13.50 น. ฝากเงินสด จำนวน 1,950,000 บาท</p> <p>วันที่ 19 มีนาคม 2564 เวลา 10.25 น. ฝากเงินสด จำนวน 1,980,000 บาท เวลา 13.30 น. ฝากเงินสด จำนวน 1,000,000 บาท</p> <p>ธุรกรรมดังกล่าวหลีกเลี่ยงไปให้ตั้งธุรกรรมทางการเงินที่มีจำนวนตั้งแต่ 2 ล้านบาท และเปิดตรวจสอบข้อเท็จจริงพบว่าลูกหนี้มีพฤติกรรมการฝากเงินสลับไปกลับจนกระทั่งเป็นหลายครั้ง</p>
<div style="border: 1px solid black; padding: 2px; width: fit-content; margin: 0 auto;"> ส่วนที่ ๖. </div>	<p style="text-align: center;">ระบุชื่อ นามสกุล ตำแหน่ง ผู้ได้รับมอบหมาย ซึ่งมีหน้าที่คือรายงาน รายละเอียดผู้รายงาน</p> <p style="text-align: right;">(วัน/เดือน/ปี ที่รายงาน) 19/03/2564</p>

คำอธิบาย

๑. ธุรกรรมที่มีเหตุอันควรสงสัย หมายความว่า ธุรกรรมที่มีความซับซ้อนผิดไปจากการทำธุรกรรมในลักษณะเดียวกันที่ทำกันอยู่ตามปกติ ธุรกรรมที่ขาดความเป็นไปได้ในเชิงเศรษฐกิจ ธุรกรรมที่มีเหตุอันควรเชื่อได้ว่ากระทำขึ้นเพื่อหลีกเลี่ยงมิให้ต้องตกอยู่ภายใต้บังคับแห่งพระราชบัญญัติป้องกันและปราบปรามการฟอกเงิน พ.ศ. ๒๕๔๒ หรือธุรกรรมที่เกี่ยวข้องหรือเกี่ยวข้องกับกระทำความผิดมูลฐาน ทั้งนี้ ไม่ว่าจะเป็นการทำธุรกรรมเพียงครั้งเดียวหรือหลายครั้ง
๒. ผู้ทำธุรกรรม หมายความว่า ผู้ที่ทำธุรกรรมกับสถาบันการเงิน
๓. ผู้มอบหมาย หมายความว่า บุคคลที่มอบหมายให้ผู้อื่นมาทำธุรกรรมแทนตนเอง ไม่ว่าจะมิหนังสือมอบอำนาจหรือไม่ก็ตาม
๔. ผู้มอบอำนาจ หมายความว่า บุคคลที่มอบหมายให้ผู้อื่นมาทำธุรกรรมแทนตนเอง โดยมีหนังสือมอบอำนาจซึ่งมีลายมือชื่อของผู้มอบอำนาจกำกับ ในกรณีที่เป็นนิติบุคคลมอบอำนาจ ต้องมีลายมือชื่อผู้มีอำนาจลงนามแทนนิติบุคคลและมีตราประทับของนิติบุคคลนั้น
๕. ผู้รายงาน หมายความว่า เจ้าหน้าที่ของสถาบันการเงินที่มีหน้าที่รับทำธุรกรรม
๖. หากมีผู้ร่วมทำธุรกรรม ผู้มอบหมาย หรือผู้มอบอำนาจให้ทำธุรกรรมแทน ต้องระบุรายละเอียดของผู้ร่วมทำธุรกรรม ผู้มอบหมาย หรือผู้มอบอำนาจในส่วนที่ ๒ ด้วย
๗. ในส่วนที่ ๓ ชื่อเท็จจริงเกี่ยวกับธุรกรรม (ให้ระบุวันที่ทำธุรกรรมไว้ด้านขวาในช่องที่กำหนดไว้)
 - ข้อ ๓.๑ ให้ระบุมูลค่าของธุรกรรมที่มีเหตุอันควรสงสัย โดยระบุจำนวนเงินเป็นตัวเลขตัวอักษรไว้ในช่องด้านขวา
 - ข้อ ๓.๒ ให้ระบุประเภทธุรกรรมที่มีเหตุอันควรสงสัย และให้ระบุรายละเอียดว่าเป็นการทำธุรกรรมประเภทใด
 - ข้อ ๓.๓ ให้ระบุเลขที่บัญชีที่ทำธุรกรรมที่มีเหตุอันควรสงสัย (หากไม่มีเลขที่บัญชีกับสถาบันการเงิน ไม่ต้องกรอก)
 - ข้อ ๓.๔ ให้ระบุเลขที่บัญชีที่เกี่ยวข้องในการทำธุรกรรมที่มีเหตุอันควรสงสัย และให้ระบุว่าเกี่ยวข้องกับการทำธุรกรรมนั้นอย่างไร (หากไม่มีบัญชีที่เกี่ยวข้อง ไม่ต้องกรอก)
 - ข้อ ๓.๕ ให้ระบุชื่อผู้รับประโยชน์ในการทำธุรกรรม (ถ้ามี) กล่าวคือ เป็นการทำธุรกรรมเงินสด หรือธุรกรรมเกี่ยวกับทรัพย์สินให้ผู้อื่นเป็นผู้รับประโยชน์ให้ระบุชื่อผู้นั้น เป็นต้น
 - ข้อ ๓.๖ ให้ระบุวัตถุประสงค์ของการทำธุรกรรม เช่น เป็นการนำเงินไปจ่ายค่าสินค้า การนำเงินฝากเข้าบัญชี เป็นต้น
๘. ในส่วนที่ ๔ ให้ผู้บันทึกข้อเท็จจริงลายมือชื่อ และเขียนชื่อ-นามสกุลด้วยลายมือบรรจงกำกับไว้ด้วย และระบุวัน เดือน ปีที่บันทึกข้อเท็จจริงไว้ด้านบนขวาของช่อง
๙. ในกรณีที่ธุรกรรมนั้นได้รายงานเมื่อเป็นธุรกรรมที่ใช่เงินสด หรือธุรกรรมเกี่ยวกับทรัพย์สินซึ่งมีมูลค่าเกินกว่าที่กำหนดแล้ว ให้ระบุเลขที่รายงานฉบับหลักไว้ในช่องที่กำหนด และให้ใส่รายงานฉบับนี้ประกอบ โดยไม่ต้องกรอกข้อมูลในหน้าแรก (ส่วนที่ ๑- ส่วนที่ ๔) แต่ให้ระบุเพียงเหตุที่มีเหตุอันควรสงสัยในหน้า ๒ เท่านั้น
๑๐. ในส่วนที่ ๕ ให้ระบุเหตุอันควรสงสัยอย่างละเอียด
๑๑. ในส่วนที่ ๖ ให้เจ้าหน้าที่ผู้รับทำธุรกรรมซึ่งมีหน้าที่ต้องรายงานเป็นผู้ลงลายมือชื่อ และเขียนชื่อ-นามสกุลด้วยลายมือบรรจงในวงเล็บ และระบุวัน เดือน ปีที่รายงานไว้ด้านบนขวาของช่อง
๑๒. หากมีช่องว่างไม่เพียงพอในการกรอกข้อมูล หรือมีรายละเอียดเพิ่มเติมในส่วนใด ให้รายงานในกระดาษขนาด A ๔ แล้วแนบมาพร้อมแบบรายงานฉบับนี้ โดยต้องระบุจำนวนเอกสารประกอบการรายงานทั้งหมดในช่อง "รวมเอกสารจำนวนทั้งสิ้น _____ แผ่น"

หมายเหตุ

๑. การกำหนดให้ผู้ทำธุรกรรมกับสถาบันการเงินเป็นผู้บันทึกข้อเท็จจริงในแบบรายงานนี้ เป็นไปตามมาตรา ๑๑ มาตรา ๑๔ มาตรา ๑๗ และมาตรา ๒๑ แห่งพระราชบัญญัติป้องกันและปราบปรามการฟอกเงิน พ.ศ. ๒๕๔๒
๒. การรายงานการทำธุรกรรมโดยสุจริต หากก่อให้เกิดความเสียหายแก่บุคคลใด ผู้รายงานไม่ต้องรับผิดชอบตามมาตรา ๑๔ แห่งพระราชบัญญัติป้องกันและปราบปรามการฟอกเงิน พ.ศ. ๒๕๔๒
๓. ผู้รายงานโดยแสดงข้อความอันเป็นเท็จ หรือปกปิดความจริงที่ต้องแจ้งให้พนักงานเจ้าหน้าที่ทราบ ต้องระวางโทษจำคุกไม่เกินสองปี หรือปรับตั้งแต่ห้าหมื่นบาทถึงห้าแสนบาท หรือทั้งจำทั้งปรับ

แนวปฏิบัติในเรื่อง การควบคุมภายใน

สหกรณ์กำหนดให้มีหลักเกณฑ์และวิธีการเกี่ยวกับการควบคุมภายในให้เหมาะสมกับความเสี่ยงภายในองค์กรและขนาดธุรกิจของสหกรณ์ ดังนี้

1. โครงสร้างกำกับดูแล

สหกรณ์กำหนดให้มีส่วนงานหรือพนักงานผู้รับผิดชอบ และมีพนักงานระดับผู้บริหารที่ทำหน้าที่ในการกำกับดูแลการปฏิบัติงานให้เป็นไปตามกฎหมายว่าด้วยการป้องกันและปราบปรามการฟอกเงิน และกฎหมายว่าด้วยการป้องกันและปราบปรามการสนับสนุนทางการเงินแก่การก่อการร้ายและการแพร่ขยายอาวุธที่มีอานุภาพทำลายล้างสูง ดังนี้

1.1 สหกรณ์กำหนดให้ ผู้จัดการสหกรณ์ ทำหน้าที่ในการกำกับดูแลการปฏิบัติงานให้เป็นไปตามกฎหมายว่าด้วยการป้องกันและปราบปรามการฟอกเงินและกฎหมายว่าด้วยการป้องกันและปราบปรามการสนับสนุนทางการเงินแก่การก่อการร้ายและการแพร่ขยายอาวุธที่มีอานุภาพทำลายล้างสูง

1.2 สหกรณ์กำหนดพนักงานระดับผู้บริหาร โดยให้ผู้จัดการสหกรณ์ เป็นผู้รับผิดชอบในการกำกับดูแลการปฏิบัติงานให้เป็นไปตามกฎหมายว่าด้วยการป้องกันและปราบปรามการฟอกเงินและกฎหมายว่าด้วยการป้องกันและปราบปรามการสนับสนุนทางการเงินแก่การก่อการร้ายและการแพร่ขยายอาวุธที่มีอานุภาพทำลายล้างสูง และเป็นตัวแทนของสหกรณ์ในการติดต่อประสานงานกับสำนักงาน ป.ง. กรณีที่มีความจำเป็นต้องติดต่อกับสำนักงานป้องกันและปราบปรามการฟอกเงิน เพื่อสอบถาม ขอคำแนะนำ ชี้แจง หรือประสานงานในเรื่องอื่น ๆ

2. การคัดเลือกพนักงาน

สหกรณ์กำหนดแนวทาง ขั้นตอนและวิธีการในการคัดเลือกพนักงานก่อนการว่าจ้างที่มีมาตรฐานเพื่อคัดเลือกพนักงานที่จะมาปฏิบัติงานด้านการป้องกันและปราบปรามการฟอกเงิน และการป้องกันและปราบปรามการสนับสนุนทางการเงินแก่การก่อการร้ายและการแพร่ขยายอาวุธที่มีอานุภาพทำลายล้างสูง ดังนี้

2.1 สหกรณ์กำหนดกระบวนการในการจัดจ้างบุคลากรที่มีความรู้เกี่ยวกับการป้องกันและปราบปรามการฟอกเงินและการป้องกันและปราบปรามการสนับสนุนทางการเงินแก่การก่อการร้ายและการแพร่ขยายอาวุธที่มีอานุภาพทำลายล้างสูง

2.2 สหกรณ์กำหนดให้มีการตรวจสอบรายชื่อบุคลากรที่สมัครเป็นพนักงานสหกรณ์กับข้อมูลประวัติอาชญากรรมหรือข้อมูลรายชื่อบุคคลที่ถูกกำหนดตามกฎหมายว่าด้วยการป้องกันและปราบปรามการสนับสนุนทางการเงินแก่การก่อการร้ายและการแพร่ขยายอาวุธที่มีอานุภาพทำลายล้างสูงก่อนรับเข้าทำงาน เพื่อให้มั่นใจว่าพนักงานของสหกรณ์ทุกคนไม่มีความเกี่ยวข้องกับการกระทำความผิดทางอาญา หรือการฟอกเงินหรือการสนับสนุนทางการเงินแก่การก่อการร้ายและการแพร่ขยายอาวุธที่มีอานุภาพทำลายล้างสูง

3. การอบรมพนักงาน

สหกรณ์ฯ จัดให้พนักงานที่เกี่ยวข้องกับการปฏิบัติงานด้านการป้องกันและปราบปรามการฟอกเงิน และการป้องกันและปราบปรามการสนับสนุนทางการเงินแก่การก่อการร้ายและการแพร่ขยายอาวุธที่มีอานุภาพทำลายล้างสูง เข้ารับการฝึกอบรมเกี่ยวกับการป้องกันและปราบปรามการฟอกเงินและการป้องกันและปราบปรามการสนับสนุนทางการเงินแก่การก่อการร้ายและการแพร่ขยายอาวุธที่มีอานุภาพทำลายล้างสูง ดังนี้

3.1 การอบรมตามพระราชบัญญัติป้องกันและปราบปรามการฟอกเงิน พ.ศ. 2542 และที่แก้ไขเพิ่มเติม มาตรา 21/3

1) กรณีพนักงานใหม่ สหกรณ์จะจัดให้มีการฝึกอบรมพนักงานใหม่ที่จะปฏิบัติงาน ด้านการจัดทำหรือควบคุมการจัดทำรายงานการทำธุรกรรม การจัดให้ลูกค้าแสดงตน และการตรวจสอบเพื่อทราบข้อเท็จจริงเกี่ยวกับลูกค้า เข้ารับการฝึกอบรมภายใน 30 วันนับแต่วันเริ่มปฏิบัติงาน เพื่อให้มีความรู้ความเข้าใจเกี่ยวกับการป้องกันและปราบปรามการฟอกเงินและการป้องกันและปราบปรามการสนับสนุนทางการเงินแก่การก่อการร้ายและการแพร่ขยายอาวุธที่มีอานุภาพทำลายล้างสูงตั้งแต่ออกเริ่มปฏิบัติงาน

2) กรณีพนักงานเดิม สหกรณ์จะจัดให้มีการฝึกอบรมพนักงานเดิมที่เกี่ยวข้องกับการปฏิบัติงานด้านการจัดทำหรือควบคุมการจัดทำรายงานการทำธุรกรรม การจัดให้ลูกค้าแสดงตน และการตรวจสอบเพื่อทราบข้อเท็จจริงเกี่ยวกับลูกค้าซึ่งยังไม่เคยเข้ารับการฝึกอบรม ให้ได้รับการฝึกอบรมให้แล้วเสร็จโดยเร็วที่สุด เพื่อให้มีความรู้ความเข้าใจและสามารถปฏิบัติตามกฎหมายที่เกี่ยวกับการป้องกันและปราบปรามการฟอกเงินและการป้องกันและปราบปรามการสนับสนุนทางการเงินแก่การก่อการร้ายและการแพร่ขยายอาวุธที่มีอานุภาพทำลายล้างสูงได้อย่างถูกต้อง

3) หลังจากสหกรณ์จัดให้พนักงานตามข้อ 1) และ 2) เข้ารับการฝึกอบรม สหกรณ์จะเก็บสำเนาหลักฐานการฝึกอบรม รวมทั้งสำเนาหลักฐานที่แสดงว่าบุคคลดังกล่าวได้เข้ารับการฝึกอบรมเพิ่มเติม โดยสำเนาหลักฐานดังกล่าวจะต้องเก็บไว้ในสถานที่ประกอบกิจการด้วยวิธีการที่ปลอดภัย และสามารถเรียกดูหรือส่งมอบรายละเอียดได้ตามที่สำนักงาน ป.ป.ง. ร้องขอ

4) ในกรณีที่มีเหตุผลความจำเป็นเพื่อประโยชน์ในการปฏิบัติหน้าที่ หรือกฎหมายที่เกี่ยวกับการปฏิบัติงานด้านการจัดทำหรือควบคุมการจัดทำรายงานการทำธุรกรรม หรือด้านการจัดให้ลูกค้าแสดงตนหรือด้านการตรวจสอบเพื่อทราบข้อเท็จจริงเกี่ยวกับลูกค้ามีการปรับปรุงแก้ไข สำนักงาน ป.ป.ง. อาจประกาศให้ สหกรณ์ฯ จัดให้เจ้าหน้าที่ที่เกี่ยวข้องกับการปฏิบัติงาน ด้านการจัดทำหรือควบคุมการจัดทำรายงานการทำธุรกรรม การจัดให้ลูกค้าแสดงตน และการตรวจสอบเพื่อทราบข้อเท็จจริงเกี่ยวกับลูกค้าที่ผ่านการฝึกอบรมแล้วเข้ารับการฝึกอบรมเพิ่มเติม

3.2 การอบรมตามกฎหมายกระทรวงการตรวจสอบเพื่อทราบข้อเท็จจริงเกี่ยวกับลูกค้า พ.ศ. 2563

1) สหกรณ์จัดให้พนักงานของสหกรณ์ที่ปฏิบัติงานด้านการป้องกันและปราบปรามการฟอกเงินและการป้องกันและปราบปรามการสนับสนุนทางการเงินแก่การก่อการร้ายและการแพร่ขยายอาวุธที่มีอานุภาพทำลายล้างสูง เข้ารับการฝึกอบรมเกี่ยวกับการป้องกันและปราบปรามการฟอกเงิน และการป้องกันและปราบปรามการสนับสนุนทางการเงินแก่การก่อการร้ายและการแพร่ขยายอาวุธที่มีอานุภาพทำลายล้างสูงตั้งแต่ออกเริ่มปฏิบัติงาน

2) สหกรณ์จัดให้พนักงานของสหกรณ์ที่ปฏิบัติงานด้านการป้องกันและปราบปรามการฟอกเงินและการป้องกันและปราบปรามการสนับสนุนทางการเงินแก่การก่อการร้ายและการแพร่ขยายอาวุธที่มีอานุภาพทำลายล้างสูงเข้ารับการฝึกอบรมอย่างต่อเนื่องตามที่กฎหมายกำหนด โดยกำหนดให้มีการทบทวนความรู้ทุก ๆ 2 ปี

3) สหกรณ์จัดให้มีการจัดเก็บหลักฐานการฝึกอบรม ได้แก่ ทะเบียนรายชื่อพนักงานผู้ได้รับการฝึกอบรมวัน เวลา และสถานที่อบรม พร้อมลายมือชื่อรับรองของวิทยากรหรือเจ้าของหลักสูตรฝึกอบรม รวมทั้งหลักฐานที่แสดงว่าพนักงานดังกล่าวได้เข้ารับการฝึกอบรมทบทวนความรู้ ทั้งนี้หลักฐานดังกล่าวจะต้องเก็บไว้ในสถานที่ประกอบกิจการด้วยวิธีการที่ปลอดภัย และสามารถเรียกดูหรือส่งมอบรายละเอียดได้ตามที่สำนักงาน ป.ป.ง. ร้องขอ

4) สหกรณ์จัดให้พนักงานที่ได้รับการฝึกอบรมเกี่ยวกับการป้องกันและปราบปรามการฟอกเงินและการป้องกันและปราบปรามการสนับสนุนทางการเงินแก่การก่อการร้ายและการแพร่ขยายอาวุธที่มีอานุภาพทำลายล้างสูงจากสำนักงาน ป.ป.ง. หรือกรมส่งเสริมสหกรณ์ หรือหน่วยงานอื่นที่เกี่ยวข้อง ดำเนินการถ่ายทอดหรือเผยแพร่ให้ความรู้ที่ได้รับจากการฝึกอบรมให้แก่พนักงานของสหกรณ์ที่ปฏิบัติงานเกี่ยวข้องเพื่อเสริมสร้างความรู้ความเข้าใจเกี่ยวกับการปฏิบัติตามกฎหมาย นโยบาย และแนวทางการปฏิบัติงานในส่วนที่เกี่ยวข้องกับการป้องกันและปราบปรามการฟอกเงินและการป้องกันและปราบปรามการสนับสนุนทางการเงินแก่การก่อการร้ายและการแพร่ขยายอาวุธที่มีอานุภาพทำลายล้างสูง

4. การตรวจสอบภายใน

สหกรณ์กำหนดให้มีส่วนงานหรือพนักงานผู้รับผิดชอบในการตรวจสอบภายในที่เป็นอิสระ จากการปฏิบัติงานด้านการป้องกันและปราบปรามการฟอกเงิน และการป้องกันและปราบปรามการสนับสนุนทางการเงินแก่การก่อการร้ายและการแพร่ขยายอาวุธที่มีอานุภาพทำลายล้างสูงภายในองค์กร เพื่อตรวจสอบระบบการดำเนินงานและการปฏิบัติตามกฎหมายว่าด้วยการป้องกันและปราบปรามการฟอกเงิน และกฎหมายว่าด้วยการป้องกันและปราบปรามการสนับสนุนทางการเงินแก่การก่อการร้ายและการแพร่ขยายอาวุธที่มีอานุภาพทำลายล้างสูง ดังนี้

4.1 สหกรณ์กำหนดให้ คณะผู้ตรวจสอบภายใน ได้รับมอบหมายตามคำสั่งสหกรณ์ ทำหน้าที่ในการตรวจสอบภายในดังกล่าว ซึ่งมีความเป็นอิสระขึ้นตรงต่อผู้บริหารสูงสุดของสหกรณ์

4.2 การตรวจสอบภายในระบบการดำเนินงานและการปฏิบัติตามกฎหมายว่าด้วยการป้องกันและปราบปรามการฟอกเงิน และกฎหมายว่าด้วยการป้องกันและปราบปรามการสนับสนุนทางการเงินแก่การก่อการร้ายและการแพร่ขยายอาวุธที่มีอานุภาพทำลายล้างสูงนั้น กำหนดให้ดำเนินการตรวจสอบอย่างน้อยปีละ 1 ครั้ง โดยมีหัวข้อในการตรวจสอบภายใน ดังนี้

1) การกำหนดนโยบายและระเบียบวิธีการ คู่มือ แนวปฏิบัติ หรือวิธีปฏิบัติต่าง ๆ สอดคล้องกับกฎหมายหรือกฎเกณฑ์ของทางราชการที่มีผลบังคับใช้ในปัจจุบัน

2) การจัดให้ลูกค้าแสดงตน โดยแสดงข้อมูลและหลักฐานประกอบการแสดงตนครบถ้วนตามที่กำหนดในนโยบายหรือแนวปฏิบัติของสหกรณ์ โดยดำเนินการสุ่มตรวจการปฏิบัติงานของบุคลากรที่ต้องจัดให้ลูกค้าแสดงตนในตลอดทั้งปีนั้น

3) การตรวจสอบเพื่อทราบข้อเท็จจริงเกี่ยวกับลูกค้า ให้สอดคล้องกับที่กำหนดในนโยบายหรือแนวปฏิบัติของสหกรณ์ โดยดำเนินการสุ่มตรวจการปฏิบัติงานของบุคลากรที่ต้องดำเนินการตรวจสอบเพื่อทราบข้อเท็จจริงเกี่ยวกับลูกค้าในตลอดทั้งปีนั้น

4) การรายงานการทำธุรกรรมทุกประเภทที่สหกรณ์ ส่งไปยังสำนักงาน ป.ง. เพื่อตรวจสอบการรายงาน ว่า สหกรณ์รายงานการทำธุรกรรมถูกต้องตามหลักเกณฑ์และวิธีการที่กฎหมายกำหนดหรือไม่ และกรอกข้อมูลในการแบบรายงานการทำธุรกรรมครบถ้วนหรือไม่ โดยสุ่มตรวจเอกสารการรายงานการทำธุรกรรมแต่ละประเภทที่เกิดขึ้นในปีนั้น

5) หัวข้อในการตรวจสอบภายในระบบการดำเนินงานและการปฏิบัติตามกฎหมายว่าด้วยการป้องกันและปราบปรามการฟอกเงินฯ เรื่องอื่น ๆ ตามแผนการตรวจสอบภายในประจำปี ของสหกรณ์

4.3 เมื่อตรวจสอบภายในตามข้อ 4.2 แล้วเสร็จ สหกรณ์จัดทำรายงานผลการตรวจสอบภายในดังกล่าวและนำเสนอรายงานผลการตรวจสอบภายในต่อผู้บริหารหรือคณะกรรมการดำเนินการของสหกรณ์ที่มีหน้าที่ในการพิจารณาตัดสินใจในการดำเนินธุรกิจเพื่อทราบและสั่งการให้สหกรณ์ดำเนินการแก้ไขข้อบกพร่องให้ถูกต้อง

4.4 ผู้ตรวจสอบภายในดำเนินการติดตามการดำเนินการแก้ไขข้อบกพร่องของสหกรณ์เป็นระยะจนกว่าจะดำเนินการแก้ไขให้ถูกต้องเรียบร้อยแล้ว

ทั้งนี้ สหกรณ์กำหนดกระบวนการในการทบทวนและปรับปรุงหลักเกณฑ์และวิธีการเกี่ยวกับการควบคุมภายในให้เหมาะสมกับความเสี่ยงภายในองค์กรและขนาดธุรกิจของสหกรณ์อย่างสม่ำเสมอ

แนวปฏิบัติในเรื่อง การเก็บรักษาข้อมูล

1. ประเภทของข้อมูล เอกสาร หรือหลักฐาน และระยะเวลาที่ต้องเก็บรักษา

สหกรณ์ต้องดำเนินการจัดเก็บเอกสารข้อมูลและเอกสารของลูกค้า เกี่ยวกับการแสดงตน การทำธุรกรรมและบันทึกข้อเท็จจริงเกี่ยวกับธุรกรรมดังกล่าว และการตรวจสอบเพื่อทราบข้อเท็จจริงเกี่ยวกับลูกค้า รวมถึงการรายงานธุรกรรม เพื่อให้เป็นไปตามมาตรา 22 และมาตรา 22/1 แห่งพระราชบัญญัติป้องกันและปราบปรามการฟอกเงิน พ.ศ. 2542 ดังนี้

(1) เอกสารเกี่ยวกับการแสดงตน (ข้อมูลที่เกี่ยวข้องกับการจัดให้ลูกค้าแสดงตน) ต้องเก็บรักษาเอกสารเป็นเวลา 5 ปี นับแต่วันที่มีการปิดบัญชีหรือยุติความสัมพันธ์กับลูกค้าที่สร้างความสัมพันธ์ทางธุรกิจ หรือนับแต่วันที่ได้มีการทำธุรกรรมสำหรับกรณีลูกค้าที่ทำธุรกรรมเป็นครั้งคราว

(2) เอกสารเกี่ยวกับการทำธุรกรรมและบันทึกข้อเท็จจริง (ข้อมูลเกี่ยวกับการรายงานธุรกรรม) ต้องเก็บรักษาเอกสารเป็นเวลา 5 ปี นับแต่ได้มีการทำธุรกรรมหรือบันทึกข้อเท็จจริงเกี่ยวกับธุรกรรมนั้น

(3) เอกสารเกี่ยวกับการตรวจสอบเพื่อทราบข้อเท็จจริงเกี่ยวกับลูกค้า (ข้อมูลเกี่ยวกับกระบวนการตรวจสอบเพื่อทราบข้อเท็จจริงเกี่ยวกับลูกค้า) ต้องเก็บรักษาเอกสารเป็นเวลา 10 ปี นับแต่วันที่มีการปิดบัญชีหรือยุติความสัมพันธ์กับลูกค้า หรือนับแต่วันที่ได้มีการทำธุรกรรมสำหรับกรณีลูกค้าที่ทำธุรกรรมเป็นครั้งคราว อย่างน้อยดังต่อไปนี้

(3.1) นโยบายและระเบียบวิธีการสำหรับการประเมิน บริหาร และบรรเทาความเสี่ยงด้านการฟอกเงิน หรือการสนับสนุนทางการเงินแก่การก่อการร้าย หรือการแพร่ขยายอาวุธที่มีอานุภาพทำลายล้างสูง รวมถึงแนวปฏิบัติ หรือวิธีปฏิบัติ หรือคู่มือปฏิบัติที่เกี่ยวข้องทั้งหมด

(3.2) ผลการประเมิน บริหาร และบรรเทาความเสี่ยงด้านการฟอกเงิน หรือการสนับสนุนทางการเงินแก่การก่อการร้าย หรือการแพร่ขยายอาวุธที่มีอานุภาพทำลายล้างสูง

(3.3) หลักเกณฑ์ภายในองค์กรและมาตรการในการบริหารและบรรเทาความเสี่ยงด้านการฟอกเงินและการสนับสนุนทางการเงินแก่การก่อการร้ายและการแพร่ขยายอาวุธที่มีอานุภาพทำลายล้างสูงที่อาจเกิดขึ้นก่อนการออกผลิตภัณฑ์ใหม่การให้บริการใหม่ หรือการใช้เทคโนโลยีใหม่ที่เกี่ยวข้องกับการออกผลิตภัณฑ์หรือบริการ

(3.4) การทำธุรกรรมของลูกค้าที่ประสงค์สร้างความสัมพันธ์กับสหกรณ์หรือลูกค้าที่ทำธุรกรรมเป็นครั้งคราวกับสหกรณ์ รวมถึงการตรวจสอบธุรกรรมที่ลูกค้าได้ทำขึ้นเพื่อบริหารและบรรเทาความเสี่ยงในกรณีที่สงสัยว่าเป็นธุรกรรมที่เกี่ยวข้องหรืออาจเกี่ยวข้องกับความเสี่ยงพื้นฐานการฟอกเงิน หรือการสนับสนุนทางการเงินแก่การก่อการร้ายหรือการแพร่ขยายอาวุธที่มีอานุภาพทำลายล้างสูง

(3.5) การปรับปรุงข้อมูลต่าง ๆ ของลูกค้าที่ใช้ในการแสดงตน การระบุตัวตนและข้อมูลที่น่ามาพิจารณาในการประเมิน บริหาร และบรรเทาความเสี่ยงด้านการฟอกเงินและการสนับสนุนทางการเงินแก่การก่อการร้ายและการแพร่ขยายอาวุธที่มีอานุภาพทำลายล้างสูงให้เป็นปัจจุบัน ทั้งนี้ ไม่รวมถึงข้อมูลของลูกค้าที่ทำธุรกรรมเป็นครั้งคราว

(3.6) การบริหารความเสี่ยงและการจัดระดับความเสี่ยงของลูกค้า

(3.7) การดำเนินการตรวจสอบเพื่อทราบข้อเท็จจริงเกี่ยวกับลูกค้า ได้แก่

(ก) การระบุตัวตนและการพิสูจน์ทราบตัวตนของลูกค้า บุคคลที่มีการตกลงกันทางกฎหมาย และผู้ได้รับผลประโยชน์ที่แท้จริงของลูกค้า

(ข) การตรวจสอบข้อมูลของลูกค้า บุคคลที่มีการตกลงกันทางกฎหมายและผู้ได้รับ ผลประโยชน์ที่แท้จริงของลูกค้ากับข้อมูลรายชื่อบุคคลที่ถูกกำหนดตามกฎหมายว่าด้วยการป้องกันและปราบปรามการสนับสนุนทางการเงินแก่การก่อการร้ายและการแพร่ขยายอาวุธที่มีอานุภาพทำลายล้างสูง

(ค) วัตถุประสงค์ในการสร้างความสัมพันธ์ทางธุรกิจหรือการทำธุรกรรมเป็นครั้งคราวกับลูกค้า

(ง) ผลการตรวจสอบความเคลื่อนไหวในการสร้างความสัมพันธ์ทางธุรกิจของลูกค้าตลอดช่วงเวลา ที่สร้างความสัมพันธ์ทางธุรกิจ และผลการตรวจสอบข้อเท็จจริงเกี่ยวกับความเคลื่อนไหวในการทำธุรกรรมเพื่อพิจารณาถึงความสอดคล้องกับวัตถุประสงค์ในการสร้างความสัมพันธ์ทางธุรกิจ ข้อมูลทางธุรกิจของลูกค้า ระดับความเสี่ยงของลูกค้าที่ได้ประเมินไว้ และข้อมูลเกี่ยวกับแหล่งที่มาของรายได้ รวมถึงข้อมูลอื่นที่ลูกค้ามีอยู่

(3.8) การตรวจสอบการมอบอำนาจให้สร้างความสัมพันธ์ทางธุรกิจหรือทำธุรกรรมเป็นครั้งคราวในนามของลูกค้า

(3.9) ผลการดำเนินการตรวจสอบเพื่อทราบข้อเท็จจริงเกี่ยวกับลูกค้าของลูกค้าปัจจุบัน

(3.10) การดำเนินการตรวจสอบเพื่อทราบข้อเท็จจริงเกี่ยวกับลูกค้าที่ทำธุรกรรมเป็นครั้งคราว

(3.11) ผลการตรวจสอบธุรกรรมที่มีเหตุอันควรสงสัย

(3.12) รายละเอียดเกี่ยวกับการตรวจสอบเพื่อทราบข้อเท็จจริงเกี่ยวกับลูกค้าอื่นตามที่เลขาธิการ ป.ง. ประกาศกำหนด เว้นแต่ จะได้รับแจ้งเป็นหนังสือจากเลขาธิการ ป.ง. ให้ปฏิบัติเป็นอย่างอื่น

2. วิธีการเก็บรักษาข้อมูล เอกสาร หรือหลักฐาน

วิธีการเก็บรักษารายละเอียดเกี่ยวกับการแสดงตน การทำธุรกรรมและบันทึกข้อเท็จจริง และการตรวจสอบเพื่อทราบข้อเท็จจริงเกี่ยวกับลูกค้า สหกรณ์จัดเก็บไว้เป็นเอกสารหรือข้อมูลอิเล็กทรอนิกส์ โดยเก็บรักษาไว้อย่างถูกต้อง ครบถ้วน ตามวิธีการที่ปลอดภัย น่าเชื่อถือ รักษาให้อยู่ในสภาพที่พร้อมใช้ในการตรวจสอบและเพื่อเป็นหลักฐานอ้างอิง ตามกฎหมาย รวมทั้งสามารถเรียกดูหรือส่งมอบรายละเอียดดังกล่าวได้ตามที่สำนักงาน ป.ง. กำหนด

แนวปฏิบัติในเรื่อง การร่วมใช้ข้อมูลระหว่างสหกรณ์กับสาขา

นโยบายและมาตรการสำหรับสาขา

สำนักงานสาขา หมายถึง สำนักงานสาขาที่ตั้งอยู่ในต่างประเทศของสหกรณ์ (ไม่รวมสาขาภายในประเทศ เนื่องจากถือเป็นส่วนหนึ่งภายในองค์กรของสหกรณ์ ซึ่งจะต้องปฏิบัติตามกฎหมายและระเบียบวิธีการของสำนักงานใหญ่ อย่างเคร่งครัด)

ในกรณีที่สหกรณ์มีสำนักงานสาขาในต่างประเทศ สหกรณ์มีหน้าที่ต้องกำกับดูแลให้สำนักงานสาขาในต่างประเทศปฏิบัติตามกฎหมายว่าด้วยการป้องกันและปราบปรามการฟอกเงินและกฎหมายว่าด้วยการป้องกันและปราบปรามการสนับสนุนทางการเงินแก่การก่อการร้ายและการแพร่ขยายอาวุธที่มีอานุภาพทำลายล้างสูงอย่างเคร่งครัด เช่นเดียวกับกับสำนักงานใหญ่

การกำกับดูแลและกำหนดนโยบายสำหรับสำนักงานสาขา

(1) กำหนดนโยบายในการพิจารณาตั้งสำนักงานสาขา สหกรณ์จะต้องพิจารณาปัจจัยความเสี่ยงด้านภูมิศาสตร์ โดยการตั้ง

สำนักงานสาขาในต่างประเทศ สหกรณ์ต้องไม่ตั้งสาขาในพื้นที่หรือในประเทศที่มีความเสี่ยงสูงตามประกาศสำนักงานป้องกันและปราบปรามการฟอกเงิน เรื่อง พื้นที่หรือประเทศที่มีความเสี่ยงสูงที่ต้องดำเนินการตรวจสอบเพื่อทราบข้อเท็จจริงเกี่ยวกับลูกค้าในระดับเข้มข้นและใช้มาตรการตอบโต้ ซึ่งปัจจุบันตามประกาศฉบับดังกล่าวได้กำหนดให้ประเทศสาธารณรัฐประชาธิปไตยประชาชนเกาหลี และสาธารณรัฐอิสลามอิหร่านเป็นประเทศที่มีความเสี่ยงสูง อนึ่ง ในกรณีที่สหกรณ์จัดตั้งสาขาในพื้นที่หรือในประเทศที่มีความเสี่ยงสูงตามประกาศข้างต้นอยู่ก่อนแล้ว ให้สหกรณ์ต้องกำหนดมาตรการเพื่อบริหารและบรรเทาความเสี่ยงอย่างเหมาะสม และต้องแจ้งให้สำนักงาน ปปง. ทราบ ทั้งนี้ สำนักงาน ปปง. อาจพิจารณาปฏิบัติการดำเนินกิจการของสาขาในพื้นที่หรือประเทศที่มีความเสี่ยงสูง หากพบว่า มาตรการเพื่อบริหารและบรรเทาความเสี่ยงดังกล่าวยังไม่เหมาะสมเพียงพอสำหรับการพิจารณาตั้งสำนักงานสาขาในพื้นที่หรือประเทศที่รับการประเมินจากคณะทำงานเฉพาะกิจเพื่อดำเนินมาตรการทางการเงินเกี่ยวกับการฟอกเงิน (Financial Action Task Force :FATF) ว่าเป็นพื้นที่หรือประเทศที่ไม่มีมาตรการ หรือไม่มีการใช้หรือประยุกต์ใช้มาตรฐานสากลด้านการป้องกันและปราบปรามการฟอกเงินหรือการสนับสนุนทางการเงินแก่การก่อการร้ายและการแพร่ขยายอาวุธที่มีอานุภาพทำลายล้างสูงอย่างเพียงพอ สหกรณ์ต้องกำหนดมาตรการเพื่อบริหารและบรรเทาความเสี่ยง โดยต้องกำหนดให้สำนักงานสาขาที่ตั้งอยู่ในพื้นที่หรือประเทศดังกล่าว ได้รับการประเมินความเสี่ยงด้านการฟอกเงินและการสนับสนุนทางการเงินแก่การก่อการร้ายและการแพร่ขยายอาวุธที่มีอานุภาพทำลายล้างสูงจากสำนักงานใหญ่ อย่างสม่ำเสมอ ซึ่งหากพบว่า สำนักงานสาขาที่มีความเสี่ยงสูงในการดำเนินกิจการ และอาจส่งผลให้สำนักงานใหญ่ได้รับความเสียหายอันเกิดจากการไม่ปฏิบัติตามกฎหมาย (ไม่ว่าจะเป็นกฎหมายไทยหรือกฎหมายแห่งประเทศที่ตั้งอยู่) สำนักงานใหญ่จำเป็นต้องกำหนดมาตรการพิเศษเพื่อแก้ไขปัญหา เช่น ปรับเปลี่ยนคณะผู้บริหารประจำสำนักงานสาขา เพิ่มความเข้มข้นในการกำกับดูแลอย่างใกล้ชิด เป็นต้น

นอกจากพื้นที่หรือประเทศที่มีความเสี่ยงสูงและพื้นที่หรือประเทศที่รับการประเมินจากคณะทำงานเฉพาะกิจเพื่อดำเนินมาตรการทางการเงินเกี่ยวกับการฟอกเงิน (Financial Action Task Force : FATF) ว่าเป็นพื้นที่หรือประเทศที่ไม่มีมาตรการ หรือไม่มีการใช้หรือประยุกต์ใช้ มาตรฐานสากลด้านการป้องกันและปราบปรามการฟอกเงินหรือการสนับสนุนทางการเงินแก่การก่อการร้ายและการแพร่ขยายอาวุธที่มีอานุภาพทำลายล้างสูงอย่างเพียงพอ ซึ่งเป็นปัจจัยความเสี่ยงด้านภูมิศาสตร์ดังที่ได้กล่าวไว้ข้างต้นแล้ว สหกรณ์อาจกำหนดให้พื้นที่หรือประเทศดังต่อไปนี้ เป็นพื้นที่หรือประเทศที่มีปัจจัยความเสี่ยงด้านภูมิศาสตร์

- พื้นที่หรือประเทศที่ถูกกีดกัน หรือใช้มาตรการบังคับ หรือห้ามค้าขายระหว่างประเทศโดยองค์การระหว่างประเทศ
- พื้นที่หรือประเทศที่ได้รับการประเมินจากองค์การระหว่างประเทศ หรือองค์การระหว่างประเทศหรือแหล่งข้อมูล

ที่น่าเชื่อถือว่ามีอัตราการทุจริตคอร์รัปชันหรือการประกอบอาชญากรรมร้ายแรงในระดับสูงมาก

- พื้นที่หรือประเทศที่ได้รับการประเมินจากองค์การระหว่างประเทศ หรือองค์การระหว่างประเทศหรือแหล่งข้อมูลที่น่าเชื่อถือว่าเป็นแหล่งสนับสนุนทางการเงินแก่การก่อการร้ายและการแพร่ขยายอาวุธที่มีอานุภาพทำลายล้างสูง แหล่งก่อการร้ายหรือมือฉัตรผู้ก่อการร้ายปฏิบัติการอยู่

(2) กำหนดมาตรการในการตรวจสอบความเข้มข้นของกฎหมายและการบังคับใช้กฎหมายว่าด้วยการป้องกันและปราบปรามการฟอกเงินและกฎหมายว่าด้วยการป้องกันและปราบปรามการสนับสนุนทางการเงินแก่การก่อการร้ายและการแพร่ขยายอาวุธที่มีอานุภาพทำลายล้างสูงในพื้นที่หรือประเทศที่สำนักงานสาขาตั้งอยู่ การตรวจสอบความเข้มข้นในการปฏิบัติตามกฎหมายดังกล่าวเพื่อให้สหกรณ์พิจารณาถึงความเป็นไปได้ที่สำนักงานสาขาจะสามารถปฏิบัติตามกฎหมายของพื้นที่หรือประเทศที่ตั้งอยู่ ในกรณีที่พื้นที่หรือประเทศนั้น มีกฎหมายด้านการป้องกันและปราบปรามการฟอกเงิน ฯ ที่เข้มข้นมากกว่ากฎหมายไทย หรือในกรณีที่กฎหมายไทยมีความเข้มข้นกว่า ก็ต้องพิจารณาว่า การปฏิบัติตามกฎหมายไทยซึ่งเข้มข้นกว่านั้น มีส่วนใดที่อาจเป็นอุปสรรคในการดำเนินกิจการในพื้นที่หรือประเทศนั้นหรือไม่

(3) กำหนดนโยบายในการปฏิบัติตามกฎหมายว่าด้วยการป้องกันและปราบปรามการฟอกเงินและกฎหมายว่าด้วยการป้องกันและปราบปรามการสนับสนุนทางการเงินแก่การก่อการร้ายและการแพร่ขยายอาวุธที่มีอานุภาพทำลายล้างสูงของไทยเป็นหลัก แม้ว่าสำนักงานสาขาของสหกรณ์จะตั้งอยู่ในพื้นที่หรือประเทศอื่น แต่โดยหลักการกำกับดูแลแล้ว สำนักงานสาขายังคงอยู่ภายใต้อำนาจการบังคับใช้กฎหมายไทยตามหลักสัญชาติของสหกรณ์ซึ่งเป็นเจ้าของ ดังนั้น นโยบายหลักที่ต้องปฏิบัติตามกฎหมายไทยจึงต้องเป็นเรื่องที่สหกรณ์ต้องกำกับดูแลอย่างเคร่งครัด

(4) กำหนดแนวทางปฏิบัติหรือมาตรการในกรณีที่มีข้อกำหนดแตกต่างกันของสองประเทศกรณีที่มีบทบัญญัติแห่งกฎหมายว่าด้วยการป้องกันและปราบปรามการฟอกเงินและกฎหมายว่าด้วยการป้องกันและปราบปรามการสนับสนุนทางการเงินแก่การก่อการร้ายและการแพร่ขยายอาวุธที่มีอานุภาพทำลายล้างสูงที่แตกต่างกันระหว่างประเทศไทย กับพื้นที่หรือประเทศที่สำนักงานสาขาตั้งอยู่ นอกจากให้พิจารณาปฏิบัติตามกฎหมายไทยแล้วโดยหลักอำนาจอธิปไตย สำนักงานสาขายังต้องปฏิบัติตามกฎหมายแห่งพื้นที่หรือประเทศที่ตั้งอยู่ด้วย ดังนั้นในกรณีที่กฎหมายไทยมีบทบัญญัติที่เข้มกว่า สหกรณ์ย่อมมีหน้าที่กำกับดูแลให้สำนักงานสาขาปฏิบัติตามมาตรการแห่งกฎหมายไทยอย่างเคร่งครัด แต่หากพบว่าไม่สามารถปฏิบัติตามมาตรการทางกฎหมายของประเทศไทยได้ ให้สหกรณ์กำหนดมาตรการในการกำกับดูแล รวมทั้งใช้มาตรการอื่นที่เหมาะสมในการบริหารจัดการความเสี่ยงเพิ่มเติมและต้องแจ้งสำนักงาน ป.ง. ทราบ ทั้งนี้หากสำนักงาน ป.ง. พิจารณาแล้วเห็นว่ากำหนดมาตรการดังกล่าวยังไม่เพียงพอ สหกรณ์อาจพิจารณายุติการดำเนินการของสาขาที่ตั้งอยู่ในต่างประเทศนั้นได้ตามความเหมาะสม สำหรับกรณีที่กฎหมายในพื้นที่หรือประเทศที่ตั้งอยู่นั้น มีบทบัญญัติที่เข้มกว่า สหกรณ์ต้องมีภาระในการกำหนดนโยบายหรือมาตรการเพิ่มเติมเพื่อให้สามารถปฏิบัติตามกฎหมายแห่งพื้นที่หรือประเทศที่สำนักงานสาขาตั้งอยู่ด้วย

(5) กำหนดให้มีนโยบายและขั้นตอนในการดำเนินงานเกี่ยวกับการร่วมใช้ข้อมูลระหว่างสหกรณ์กับสาขาในต่างประเทศโดยข้อมูลที่ร่วมใช้ระหว่างสหกรณ์กับสาขา ได้แก่

1) ข้อมูลบัญชี เช่น ชื่อบัญชี หมายเลขบัญชี ประเภทของบัญชี วัตถุประสงค์ในการเปิดบัญชี ชื่อเจ้าของบัญชี (กรณีชื่อบัญชีกับเจ้าของบัญชีไม่ตรงกัน) และข้อมูลเกี่ยวกับผู้รับประโยชน์ที่แท้จริง เป็นต้น

2) ข้อมูลการทำธุรกรรมของลูกค้า ในส่วนที่จำเป็นต้องใช้ในการบริหารความเสี่ยงของลูกค้า เช่น ลักษณะการทำธุรกรรม บันทึกการทำธุรกรรม ประวัติเครดิต ข้อมูลความเคลื่อนไหวทางการเงิน ที่อยู่ สถานที่ที่เกี่ยวข้องในการทำธุรกรรม ข้อมูลการพยายามทำธุรกรรมหรือการทำธุรกรรมที่ล้มเหลว ข้อมูลเกี่ยวกับการยุติความสัมพันธ์ทางธุรกิจ เนื่องจากเหตุอันควรสงสัย ฯลฯ

3) ข้อมูลหรือผลการวิเคราะห์การทำธุรกรรมหรือกิจกรรมที่มีเหตุอันควรสงสัยว่าเกี่ยวข้องหรืออาจเกี่ยวข้องกับความผิดมูลฐานการฟอกเงิน หรือการสนับสนุนทางการเงินแก่การก่อการร้ายหรือการแพร่ขยายอาวุธที่มีอานุภาพทำลายล้างสูง ทั้งนี้ สหกรณ์สามารถร่วมใช้ข้อมูลผลวิเคราะห์ธุรกรรมที่ผิดปกติที่เป็นข้อมูลสหกรณ์ โดยข้อมูลดังกล่าวข้างต้นไม่รวมถึงแบบรายงานการทำธุรกรรม

4) ข้อมูลอื่นเพื่อประโยชน์ในการดำเนินการตามนโยบายด้านการป้องกันและปราบปรามการฟอกเงินและการสนับสนุนทางการเงินแก่การก่อการร้ายและการแพร่ขยายอาวุธที่มีอานุภาพทำลายล้างสูง โดยอาจกำหนดให้มีการร่วมใช้ข้อมูลของลูกค้าหรือผู้รับประโยชน์ที่แท้จริงของลูกค้า เช่น ข้อมูลการระบุตัวตนของลูกค้า ข้อมูลการติดต่อ ลักษณะของการประกอบธุรกิจ โครงสร้างองค์กร ที่อยู่ หลักฐานที่ยืนยันได้ว่าลูกค้ามีตัวตนและที่อยู่จริง หลักฐานที่ใช้ในการแสดงตนและระบุตัวตน สินทรัพย์ทางการเงิน บันทึกภาษี การถือครองอสังหาริมทรัพย์ ข้อมูลแหล่งที่มาของเงินทุนและความมั่งคั่ง กิจกรรมทางเศรษฐกิจ/วิชาชีพ ข้อมูลที่เกี่ยวข้องจากเอกสารที่รวบรวมจากการทบทวนข้อมูลของลูกค้า ข้อมูลการถูกดำเนินคดีที่เกี่ยวข้องกับความผิดมูลฐาน เป็นต้น โดยต้องไม่ขัดกับกฎหมายว่าด้วยการป้องกันและปราบปรามการฟอกเงิน และกฎหมายอื่นใดที่เกี่ยวข้อง

(6) กำหนดให้มีมาตรการในการรักษาความลับจากการร่วมใช้ข้อมูลตาม (5) อย่างเคร่งครัดและห้ามเปิดเผยข้อเท็จจริงหรือกระทำด้วยประการใด ๆ อันอาจทำให้ลูกค้าทราบเกี่ยวกับการร่วมใช้ข้อมูลดังกล่าว ทั้งนี้ เว้นแต่มีกฎหมายภายในประเทศหรือต่างประเทศกำหนดเกี่ยวกับการใช้การเปิดเผย หรือการร่วมใช้ข้อมูลของลูกค้าไว้แล้วก็ให้ถือปฏิบัติตามนั้น ทั้งนี้ หากสหกรณ์ได้จัดตั้งสำนักงานสาขาในต่างประเทศ สหกรณ์ต้องกำหนดนโยบายและมาตรการควบคุมภายในให้สอดคล้องกับความเสี่ยงที่ได้จากผลการประเมินความเสี่ยงของสาขา โดยเฉพาะในประเด็นของการตรวจสอบภายในเกี่ยวกับการปฏิบัติตามกฎหมายว่าด้วยการป้องกันและปราบปรามการฟอกเงินและการป้องกันและปราบปรามการสนับสนุนทางการเงินแก่การก่อการร้ายและการแพร่ขยายอาวุธที่มีอานุภาพทำลายล้างสูง สหกรณ์ต้องดำเนินการอย่างสม่ำเสมอและอาจกำหนดความเข้มข้นในการตรวจสอบที่แตกต่างกัน ทั้งนี้ขึ้นอยู่กับระดับความเสี่ยงหรือปัจจัยเสี่ยงที่อาจเกิดขึ้นกับแต่ละสำนักงานสาขาที่ตั้งอยู่ในพื้นที่หรือประเทศที่มีปัญหาแตกต่างกัน

แนวปฏิบัติในเรื่อง การพึ่งพาบุคคลที่สาม

“พึ่งพาบุคคลที่สาม” หมายความว่า การที่สถาบันการเงินหรือผู้ประกอบการอาชีพตามมาตรา 16 พึ่งพาสถาบันการเงินหรือผู้ประกอบการอาชีพตามมาตรา 16 ซึ่งเป็นบุคคลที่สาม ให้ตรวจสอบเพื่อทราบข้อเท็จจริงเกี่ยวกับลูกค้า ทั้งนี้ ไม่หมายความรวมถึงการจัดจ้างบุคคลภายนอกหรือการจัดตั้งความสัมพันธ์ในลักษณะตัวแทน ดังนั้น เพื่อความมั่นใจว่าการพึ่งพาดังกล่าว จะไม่ก่อให้เกิดความเสี่ยงในด้านการไม่ปฏิบัติตามกฎหมาย สหกรณ์จึงต้องพิจารณาพึ่งพาบุคคลที่สามที่มีสถานภาพเป็นผู้มีหน้าที่รายงานที่ต้องปฏิบัติตามกฎกระทรวง เรื่อง การตรวจสอบเพื่อทราบข้อเท็จจริงเกี่ยวกับลูกค้า ซึ่งมีระบบปฏิบัติงานตามกฎหมายดังกล่าวอย่างมีประสิทธิภาพ

ในกรณีสหกรณ์ประกอบกิจการให้บริการแก่ลูกค้าโดยอาศัยข้อตกลงทางธุรกิจกับสถาบันการเงินอื่นในการขายผลิตภัณฑ์หรือควรวมการให้บริการของทั้งสองฝ่ายแก่ลูกค้าเพื่อประโยชน์ของสหกรณ์ สถาบันการเงินที่ตกลงร่วมและตัวลูกค้า อาจทำให้ต้องมีการพึ่งพาหรือเกิดภาระแก่ฝ่ายใดฝ่ายหนึ่งในการปฏิบัติตามกระบวนการตรวจสอบเพื่อทราบข้อเท็จจริงเกี่ยวกับลูกค้า ในขั้นตอนที่เกี่ยวข้องกับการเผชิญหน้าหรือขอข้อมูลจากลูกค้า ดังนั้น กรณีที่มีการตกลงร่วมกันให้บริการแก่ลูกค้า สถาบันการเงินที่ตกลงร่วมอาจรับหน้าที่เป็นผู้ดำเนินการหลักในการให้บริการลูกค้าและรับลูกค้า อาจทำให้สหกรณ์ต้องพึ่งพาสถาบันการเงินนั้นในขั้นตอนการตรวจสอบข้อมูลของลูกค้าเมื่อเริ่มสร้างความสัมพันธ์ทางธุรกิจ

หลักการสำคัญในการพึ่งพาบุคคลที่สาม ในกรณีที่สหกรณ์ต้องพึ่งพาสถาบันการเงินอื่นในการตรวจสอบข้อมูลของลูกค้า สหกรณ์จะปฏิบัติดังนี้

(1) พึ่งพาได้เฉพาะในกระบวนการจัดให้ลูกค้าแสดงตน การประเมินผลเบื้องต้นในการขอข้อมูลเพิ่มเติมเพื่อระบุตัวตนและพิสูจน์ทราบตัวตนของลูกค้า ข้อมูลการระบุผู้ได้รับผลประโยชน์ที่แท้จริงและข้อมูลในการพิสูจน์ทราบผู้ได้รับผลประโยชน์ที่แท้จริงอย่างเหมาะสม วัตถุประสงค์ในการสร้างความสัมพันธ์หรือในการทำธุรกรรมจนถึงขั้นตอนการตรวจสอบข้อมูลรายชื่อตามที่กฎหมายกำหนด โดยการพึ่งพาอาจอยู่บนเงื่อนไขการปฏิบัติการของบุคคลที่สาม กล่าวคือ สหกรณ์อาจไม่มีอำนาจในการกำหนดระบบปฏิบัติการในการจัดให้ลูกค้าแสดงตน ระบุตัวตน หรือดำเนินการตรวจสอบกับรายชื่อบุคคลที่ถูกกำหนด เนื่องจากการพึ่งพาที่สหกรณ์ต้องอาศัยบุคคลที่สามในการช่วยดำเนินการตามขั้นตอนในข้อ (1) ตามระบบปฏิบัติการที่บุคคลที่สามถือปฏิบัติหรือมีนโยบายกำหนดไว้อยู่แล้ว (ซึ่งต่างจากการจ้างตัวแทนหรือผู้ให้บริการภายนอกมาดำเนินการให้ ซึ่งกรณีนี้สหกรณ์มีอำนาจในการกำหนดกรอบข้อตกลงให้ปฏิบัติตามเงื่อนไขของตนได้) ดังนั้นสหกรณ์ต้องมั่นใจได้ว่า บุคคลที่สามที่ได้ทำการพึ่งพานั้น มีระบบปฏิบัติการในการดำเนินการข้างต้น รวมถึงมีประสิทธิภาพในการปฏิบัติตามกระบวนการตรวจสอบเพื่อทราบข้อเท็จจริงเกี่ยวกับลูกค้า ตามกฎหมายและต้องได้รับการกำกับและตรวจสอบจากสำนักงาน ป.ง. หรือหน่วยกำกับ หรือจากหน่วยงานที่มีอำนาจอย่างเหมาะสม

(2) สหกรณ์จะมีข้อกำหนดให้บุคคลที่สามส่งข้อมูลที่จำเป็นเกี่ยวกับการระบุตัวตนและพิสูจน์ทราบตัวตนของลูกค้า ข้อมูลการระบุผู้ได้รับผลประโยชน์ที่แท้จริงและข้อมูลในการพิสูจน์ทราบผู้ได้รับผลประโยชน์ที่แท้จริงอย่างเหมาะสม วัตถุประสงค์ในการสร้างความสัมพันธ์หรือในการทำธุรกรรมจนถึงขั้นตอนการตรวจสอบข้อมูลรายชื่อบุคคลที่ถูกกำหนดโดยทันที และจะมีข้อกำหนดเกี่ยวกับการจัดส่งเอกสารหลักฐานของข้อมูลข้างต้น หรือข้อมูลอื่นของลูกค้า ในทันทีเมื่อมีการร้องขอ

(3) การพึ่งพาในการเก็บรักษาข้อมูล สหกรณ์สามารถพึ่งพาให้บุคคลที่สามเก็บรักษาข้อมูลลูกค้าที่ได้ในขั้นตอนการดำเนินการตามข้อ (1) เพื่อตนได้ หากบุคคลที่สามยินยอม ทั้งนี้ความรับผิดชอบในการเก็บรักษาข้อมูลยังคงตกอยู่กับสหกรณ์ ดังนั้นในการพึ่งพาบุคคลที่สาม ควรมีข้อตกลงที่มั่นใจได้ว่า บุคคลที่สามจะดำเนินการเก็บรักษาข้อมูลที่ได้ดำเนินการตามข้อ (1) และสามารถส่งข้อมูลดังกล่าวให้แก่สหกรณ์ได้เมื่อร้องขอตาม (2) หรือให้สำเนาข้อมูลดังกล่าวส่งให้สหกรณ์ (ถ้าบุคคลที่สามยินยอม)

(4) กรณีบุคคลที่สามมีที่ตั้งและดำเนินการอยู่ในต่างประเทศ สหกรณ์จะนำระดับความเสี่ยงของประเทศนั้นมาประกอบการพิจารณาความน่าเชื่อถือของบุคคลที่สามดังกล่าวด้วย

(5) สหกรณ์ตระหนักเสมอว่า สหกรณ์ยังคงมีหน้าที่และความรับผิดชอบในกรณีที่กระบวนการในข้อ (1) เกิดความบกพร่องแม้ว่าความบกพร่องนั้นจะเกิดจากระบบการปฏิบัติการของบุคคลที่สามก็ตาม เนื่องจากสหกรณ์ยังคงรับหน้าที่และความรับผิดชอบในการดำเนินการตามกฎหมายในข้อ (1) กับลูกค้าอยู่เสมอ ดังนั้นสหกรณ์จะขอข้อมูลหรือตรวจสอบให้มั่นใจได้ว่า การพึ่งพาบุคคลที่สามรายหนึ่งรายใดนั้นจะไม่ทำให้สหกรณ์เกิดความเสี่ยงในการรับผิดชอบต่อการไม่ปฏิบัติตามกฎหมายว่าด้วยการป้องกันและปราบปรามการฟอกเงินและกฎหมายว่าด้วยการป้องกันและปราบปรามการสนับสนุนทางการเงินแก่การก่อการร้ายและการแพร่ขยายอาวุธที่มีอานุภาพทำลายล้างสูง (ทั้งนี้ หากพบว่ามีระบบปฏิบัติการที่บกพร่องต่อหน้าที่ตามกฎหมายในการดำเนินการตามข้อ (1) นอกจากสหกรณ์จะต้องรับผิดชอบในส่วนของการดำเนินการต่อลูกค้าต้นแล้ว บุคคลที่สามก็ย่อมต้องรับผิดชอบในความผิดเดียวกันด้วย เพราะด้วยข้อตกลงที่ร่วมให้บริการแก่ลูกค้า บุคคลที่สามก็ยังคงมีความรับผิดชอบกรณีเกิดความบกพร่องในการปฏิบัติหน้าที่ในข้อ (1) เช่นกัน)

แนวปฏิบัติเกี่ยวกับการป้องกันมิให้มีการสนับสนุนทางการเงินแก่การก่อการร้าย และการแพร่ขยายอาวุธที่มีอานุภาพทำลายล้างสูง

1. การตรวจสอบรายชื่อบุคคลที่ถูกกำหนด

➤ กรณีรับลูกค้าที่สร้างความสัมพันธ์ทางธุรกิจ ได้แก่ การรับสมัครเป็นสมาชิกของสหกรณ์ หรือลูกค้านิติบุคคล เช่น สหกรณ์อื่นที่ประสงค์สร้างความสัมพันธ์ในการฝากเงินหรือขอสินเชื่อกับสหกรณ์ เป็นต้น

➤ กรณีรับทำธุรกรรมกับลูกค้าที่ทำธุรกรรมเป็นครั้งคราว ได้แก่ ผู้รับประโยชน์กรณีสมาชิกถึงแก่กรรม ผู้ที่มาทำธุรกรรมแทนสมาชิกโดยไม่ได้มีการมอบฉันทะหรือมอบอำนาจอย่างเป็นทางการเป็นลายลักษณ์อักษร เป็นต้น

พนักงานสหกรณ์ที่มีหน้าที่รับผิดชอบในการรับลูกค้าและรับทำธุรกรรมกับลูกค้า ต้องดำเนินการตรวจสอบข้อมูลลูกค้ากับข้อมูลรายชื่อบุคคลที่ถูกกำหนด ดังนี้

1. ตรวจสอบก่อนสร้างความสัมพันธ์ทางธุรกิจ และก่อนการทำธุรกรรม

ตรวจสอบข้อมูลรายชื่อบุคคลที่ถูกกำหนดกับลูกค้าที่ประสงค์สร้างความสัมพันธ์ทางธุรกิจและลูกค้าที่ประสงค์ทำธุรกรรมเป็นครั้งคราว ผู้ได้รับผลประโยชน์ที่แท้จริงของลูกค้า รวมถึงบุคคลที่ได้รับมอบอำนาจ โดยตรวจสอบก่อนอนุมัติสร้างความสัมพันธ์กับลูกค้า หรือก่อนรับเป็นสมาชิกของสหกรณ์ หรือก่อนรับทำธุรกรรมกับลูกค้า หรือก่อนจ่ายเงินแก่ผู้รับประโยชน์กรณีสมาชิกถึงแก่กรรม

2. ตรวจสอบระหว่างดำเนินการความสัมพันธ์

ตรวจสอบข้อมูลรายชื่อบุคคลที่ถูกกำหนดกับรายชื่อลูกค้าที่ดำเนินการความสัมพันธ์อยู่ในปัจจุบัน โดยตรวจสอบลูกค้าที่สร้างความสัมพันธ์ทางธุรกิจ (สมาชิก ลูกค้านิติบุคคล รวมถึงผู้ได้รับผลประโยชน์ที่แท้จริงของลูกค้า) ทุกครั้งที่สำนักงาน ป.ง. มีการประกาศรายชื่อบุคคลที่ถูกกำหนดครั้งใหม่ (ทุกครั้งที่ยรายชื่อบุคคลที่ถูกกำหนดมีการเปลี่ยนแปลง)

3. ตรวจสอบหลังจากยุติความสัมพันธ์

ตรวจสอบข้อมูลรายชื่อบุคคลที่ถูกกำหนดกับรายชื่อผู้ที่เคยเป็นลูกค้าของสหกรณ์ หรือเคยเป็นสมาชิกของสหกรณ์นับจากวันที่ยุติความสัมพันธ์หรือทำธุรกรรมกับลูกค้า หรือลาออกจากการเป็นสมาชิก (ตรวจสอบย้อนหลังไม่เกินสองปีก่อนวันที่มีประกาศหรือมีคำสั่งให้บุคคลใดเป็นบุคคลที่ถูกกำหนด)

ซึ่งสหกรณ์สามารถตรวจสอบรายชื่อบุคคลที่ถูกกำหนดได้ที่เว็บไซต์ของสำนักงาน ป.ง. หรือตรวจสอบจากระบบ AMLO Person Screening System : APS

2. การตรวจสอบข้อมูลรายชื่อบุคคลที่ถูกกำหนดจากเว็บไซต์สำนักงาน ป.ง.

2.1 ดาวน์โหลดข้อมูลรายชื่อบุคคลที่ถูกกำหนด จากเว็บไซต์สำนักงาน ป.ง. ⇨ <http://www.amlo.go.th/> แล้วคลิกที่เมนูด้านซ้าย “บุคคลที่ถูกกำหนด >” แล้วเลือกหัวข้อ “รายชื่อบุคคลที่ถูกกำหนด” ตามภาพด้านล่าง

*** พนักงานผู้รับผิดชอบในการดาวน์โหลดข้อมูลรายชื่อบุคคลที่ถูกกำหนด จะต้องเข้าไปตรวจสอบในเว็บไซต์สำนักงาน ป.ง. ทุกเข้าก่อนเริ่มเปิดให้บริการ เพื่อตรวจสอบว่าสำนักงาน ป.ง. มีการประกาศรายชื่อบุคคลที่ถูกกำหนดครั้งใหม่หรือมีการเปลี่ยนข้อมูลรายชื่อบุคคลที่ถูกกำหนดหรือไม่ เพื่อให้มีข้อมูลบุคคลที่ถูกกำหนดที่เป็นปัจจุบันไว้สำหรับตรวจสอบกับลูกค้าที่สร้างความสัมพันธ์ทางธุรกิจและลูกค้าที่ทำธุรกรรมเป็นครั้งคราว โดยให้พนักงานสหกรณ์ตรวจสอบก่อนสร้างความสัมพันธ์ทางธุรกิจ และก่อนการทำธุรกรรม ระหว่างดำเนินการความสัมพันธ์ และหลังจากยุติความสัมพันธ์***

2.2 ดาวโหลดข้อมูลรายชื่อบุคคลที่ถูกกำหนด ตามมาตรา 7 (Thailand List)

2.2.1 คลิกที่เมนู “รายชื่อบุคคลที่ถูกกำหนด ตามมาตรา 7 (Thailand List)” ตามภาพด้านล่าง

2.2.2 คลิกดาวน์โหลดข้อมูลรายชื่อบุคคลที่ถูกกำหนด ตามมาตรา 7 (Thailand List) โดยคลิกที่เมนู “รวมรายชื่อบุคคลที่ถูกกำหนด” ตามภาพด้านล่าง



รายชื่อบุคคลที่ถูกกำหนด

แห่ง พ.ร.บ. ป้องกันและปราบปรามการสนับสนุนทางการเงินแก่การก่อการร้ายและการแพร่ขยายอาวุธที่มีอานุภาพทำลายล้างสูง พ.ศ. 2559



รายชื่อบุคคลที่ถูกกำหนด
ตามมาตรา 6 และมาตรา 15
(UN Sanction List)



รายชื่อบุคคลที่ถูกกำหนด
ตามมาตรา 7
(Thailand List)

รายชื่อบุคคลที่ถูกกำหนด

เพิกถอนบุคคลที่ถูกกำหนด

รวมรายชื่อบุคคลที่ถูกกำหนด

4

2.2.3 คลิกที่คำว่า “รายชื่อรวมบุคคลที่ถูกกำหนด (ประกาศล่าสุด)” ตามภาพด้านล่าง



รวมรายชื่อรวมบุคคลที่ถูกกำหนด ตามมาตรา 7 (Thailand List)

รวมรายชื่อรวมบุคคลที่ถูกกำหนดตามมาตรา 7 แห่ง พ.ร.บ. ป้องกันและปราบปรามการสนับสนุนทางการเงินแก่การก่อการร้ายและการแพร่ขยายอาวุธที่มีอานุภาพทำลายล้างสูง พ.ศ. 2559 (Thailand list) จนถึงปัจจุบัน จำนวนทั้งสิ้น 133 ราย

เรื่อง

รายชื่อรวมบุคคลที่ถูกกำหนด 13 (ประกาศล่าสุด)

5

2.2.4 คลิกที่คำว่า “ดาวโหลดไฟล์แนบ” ตามภาพด้านล่าง



รายชื่อรวมบุคคลที่ถูกกำหนด

รวมรายชื่อบุคคลที่ถูกกำหนด ตามมาตรา 7 (Thailand List)

รวมรายชื่อบุคคลที่ถูกกำหนดตามมาตรา 7 แห่ง พ.ร.บ. ป้องกันและปราบปรามการสับสนุนทางการเงินแก่การก่อการร้ายและการแพร่ขยายอาวุธที่มีอานุภาพทำลายล้างสูง พ.ศ. 2559 (Thailand list) จนถึงปัจจุบัน จำนวนทั้งสิ้น 133 ราย

ดาวโหลดไฟล์แนบ

6

2.2.5 คลิกเลือกบันทึกไฟล์รายชื่อบุคคลที่ถูกกำหนด โดยบันทึกไฟล์ดังกล่าวไว้ในเครื่องคอมพิวเตอร์ ตามภาพด้านล่าง

ลำดับ	ชื่อ-นามสกุล	เลขบัตรประชาชน	วันเดือนปีเกิด	หมายเลขหนังสือเดินทาง	หมายเหตุ
1	นายอัมรินทร์ อัง	5 9605-00028-10-1	18 ธันวาคม 2524		
2	นายชัชชาติ ชาญ	9-9605-90011-02-0	14 พฤษภาคม 2527		เป็นประธานสภาธุรกิจ

ซึ่งพนักงานผู้รับผิดชอบในการดาวน์โหลดข้อมูลรายชื่อบุคคลที่ถูกกำหนด จะต้องดำเนินการดาวน์โหลดรายชื่อบุคคลที่ถูกกำหนดตามมาตรา 7 (Thailand List) ที่เป็นไฟล์รายชื่อรวมบุคคลที่ถูกกำหนด (ประกาศล่าสุด) และบันทึกไฟล์ข้อมูลรายชื่อดังกล่าวไว้ในเครื่องคอมพิวเตอร์ เพื่อใช้สำหรับตรวจสอบรายชื่อลูกค้าที่สร้างความสัมพันธ์ทางธุรกิจ และลูกค้าที่ทำธุรกรรมเป็นครั้งคราว โดยให้พนักงานสหกรณ์ตรวจสอบก่อนสร้างความสัมพันธ์ทางธุรกิจ และก่อนการทำธุรกรรม ระหว่างดำเนินการความสัมพันธ์ และหลังจากยุติความสัมพันธ์

2.3 ขั้นตอนการตรวจสอบรายชื่อผู้ที่มาทำธุรกรรมกับข้อมูลรายชื่อบุคคลที่ถูกกำหนด

2.3.1 เปิดไฟล์ PDF ข้อมูลรายชื่อบุคคลที่ถูกกำหนด ตามมาตรา 7 (Thailand List) ทุกไฟล์ที่ได้ดำเนินการดาวน์โหลดไฟล์ล่าสุดและบันทึกไว้ในคอมพิวเตอร์ โดยใช้โปรแกรมเปิดไฟล์ PDF เช่น โปรแกรม Adobe Reader เปิดไฟล์ไว้บนหน้าจอคอมพิวเตอร์ เพื่อใช้สำหรับตรวจสอบรายชื่อลูกค้าที่สร้างความสัมพันธ์ทางธุรกิจและลูกค้าที่ทำธุรกรรมเป็นครั้งคราว โดยให้พนักงานสหกรณ์ตรวจสอบก่อนสร้างความสัมพันธ์ทางธุรกิจ และก่อนการทำธุรกรรมระหว่างดำเนินการความสัมพันธ์ และหลังจากยุติความสัมพันธ์

รายชื่อบุคคลที่ถูกกำหนด (Designated Persons) ตามมาตรา 7 (Thailand List)
 แห่งพระราชบัญญัติป้องกันและปราบปรามการสับเปลี่ยนทางการเงิน
 และการก่อการร้ายและการแพร่ขยายอาวุธที่มีอานุภาพทำลายล้างสูง พ.ศ. 2559
 จำนวนทั้งสิ้น 133 ราย

ลำดับ	ชื่อ-นามสกุล	เลขบัตรประชาชน	วันเดือนปีเกิด	หมายเลขหนังสือเดินทาง	หมายเหตุ
1	นายอาร์น มิ่ง	5-9605-00028-10-1	18 ธันวาคม 2524		

2.3.2 คลิกที่เมนู Edit แล้วคลิกเลือกที่ Find (รูปแว่นขยาย) หรือ กดปุ่ม Ctrl ที่คีย์บอร์ด และปุ่ม F พร้อมกัน

รายชื่อบุคคลที่ถูกกำหนด (Designated Persons) ตามมาตรา 7 (Thailand List)
 แห่งพระราชบัญญัติป้องกันและปราบปรามการสับเปลี่ยนทางการเงิน
 และการก่อการร้ายและการแพร่ขยายอาวุธที่มีอานุภาพทำลายล้างสูง พ.ศ. 2559
 จำนวนทั้งสิ้น 133 ราย

ลำดับ	ชื่อ-นามสกุล	เลขบัตรประชาชน	วันเดือนปีเกิด	หมายเลขหนังสือเดินทาง	หมายเหตุ
1	นายอาร์น มิ่ง	5-9605-00028-10-1	18 ธันวาคม 2524		
2	นายอาร์น มิ่ง	5-9605-00028-10-1	18 ธันวาคม 2524		แจ้งยกเลิก จากรายชื่อ บุคคล ที่เกี่ยวข้อง ตามประกาศ ปป.ร.ร. มี พ.ศ. 2559 ร.ร. 13 ร.ร. 2559

2.3.3 จะปรากฏช่องให้พิมพ์ค้นหา เลขประจำตัวประชาชน หรือ เลขหนังสือเดินทาง หรือ ชื่อและนามสกุล จากนั้นกดปุ่ม Enter ที่คีย์บอร์ด เพื่อค้นหาว่ารายชื่อลูกค้าที่สร้างความสัมพันธ์ทางธุรกิจและลูกค้าที่ทำธุรกรรมเป็นครั้งคราวตรงกับรายชื่อบุคคลที่ถูกกำหนดในแต่ละไฟล์ข้อมูลรายชื่อหรือไม่ ตามตัวอย่างภาพด้านล่าง

บัญชีบุคคลที่ถูกกำหนด ตามมาตรา 7 (Thailand List)
 แห่งพระราชบัญญัติป้องกันและปราบปรามการฟอกเงิน
 และการก่อการร้ายและการแพร่ขยายอาวุธที่มีอานุภาพทำลายล้างสูง พ.ศ. 2559
 จำนวนทั้งสิ้น 133 ราย

ประกาศสำนักงาน ป.ป.ช. ที่ ปกธ. 1/2556 ต.ร. 9 พ.ศ. 2556

ลำดับ	ชื่อ-นามสกุล	เลขบัตรประชาชน	วันเดือนปีเกิด	หมายเลขหนังสือเดินทาง	หมายเหตุ
1	นายอำนาจ มิ่ง	5-9605-00028-10-1	18 ธันวาคม 2524		
2	นายสมชาย ทรัพย์	5-0603-00013-62-6	5 ตุลาคม 2524		เป็นกรรมการบริหารของ บริษัท ไทยพาณิชย์ จำกัด (มหาชน) ตั้งแต่ปี พ.ศ. 2559 ถึง 15 ต.ค. 2559
3	นายวิเศษ ทรัพย์	3-9605-00206-04-6	1 กรกฎาคม 2525		

บัญชีบุคคลที่ถูกกำหนด ตามมาตรา 7 (Thailand List)
 แห่งพระราชบัญญัติป้องกันและปราบปรามการฟอกเงิน
 และการก่อการร้ายและการแพร่ขยายอาวุธที่มีอานุภาพทำลายล้างสูง พ.ศ. 2559
 จำนวนทั้งสิ้น 133 ราย

ประกาศสำนักงาน ป.ป.ช. ที่ ปกธ. 1/2556 ต.ร. 9 พ.ศ. 2556

ลำดับ	ชื่อ-นามสกุล	เลขบัตรประชาชน	วันเดือนปีเกิด	หมายเลขหนังสือเดินทาง	หมายเหตุ
1	นายอำนาจ มิ่ง	5-9605-00028-10-1	18 ธันวาคม 2524		

ตัวอย่าง

พิมพ์เลขประจำตัวประชาชน และชื่อและนามสกุล ตามรูปแบบไฟล์ FDF เพื่อตรวจสอบ (พิมพ์ค้นหา 2 ครั้ง ได้แก่ ครั้งที่ 1 พิมพ์เลขประจำตัวประชาชน และครั้งที่ 2 พิมพ์ชื่อและนามสกุล)

3. การตรวจสอบจากระบบตรวจสอบรายชื่อบุคคลที่มีความเสี่ยงสูงด้านการฟอกเงินและรายชื่อบุคคลที่ถูกกำหนด (AMLO Person Screening System: APS)

3.1 สหกรณ์สามารถเข้าใช้งานระบบฯ จากเว็บไซต์ <https://aps.amlo.go.th> และ Application บนโทรศัพท์มือถือ จากนั้นกรอก Email และ Password เพื่อเข้าสู่ระบบ หากยังไม่เคยลงทะเบียน ให้ลงทะเบียนใช้งานก่อน

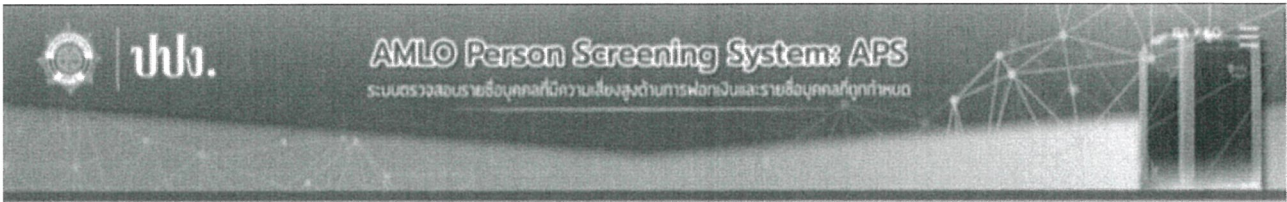

TH | EN

ตรวจสอบรายชื่อบุคคลที่ถูกกำหนด

มาตรา: * กลุ่ม: * สถานะ: *

ค้นหาคำค้น *

(ใหม่) (กรณีสืบค้น)

- กรณีได้รับการอนุมัติการใช้งานจากเจ้าหน้าที่ ปปง. แล้ว ผู้ใช้งานจะสามารถตรวจสอบรายชื่อได้ทั้งบุคคลที่ถูกกำหนดและบุคคลที่มีความเสี่ยง โดยสามารถค้นหาจากมาตรา, กลุ่ม, สถานะ, ประเภท ความเสี่ยง, ชื่อ-นามสกุล, เลขบัตรประจำตัวประชาชน และหนังสือเดินทาง
- 3.3 หลังจากกดปุ่มค้นหา เมื่อผู้ใช้งานคลิกที่ ชื่อ-นามสกุล จะปรากฏรายละเอียดของบุคคล
- ผู้ใช้งานสามารถ Export รายละเอียดข้อมูล ในรูปแบบไฟล์ PDF ได้ โดยการคลิก Export PDF
 - ผู้ใช้งานสามารถคลิก ค้นหาหลายรายการ จากหน้าตรวจสอบรายชื่อ เพื่อค้นหาข้อมูลหลายรายการ
 - เมื่อคลิกจะปรากฏหน้าต่างสำหรับเลือกข้อมูลที่ต้องการค้นหา ซึ่งสามารถค้นหาข้อมูลได้จาก ชื่อ นามสกุล , เลขบัตรประจำตัวประชาชน และเลขหนังสือเดินทาง
 - หรือสามารถค้นหาจาก Excel โดยการ Import Excel คลิก Browse เพื่อนำเข้าข้อมูลจากไฟล์ Excel

ba baba

TH | EN

ตรวจสอบรายชื่อบุคคลที่ถูกกำหนด - รายชื่อบุคคลที่มีความเสี่ยง

มาตรา: * กลุ่ม: * สถานะ: * ประเภทความเสี่ยง: *

ค้นหาคำค้น *

ลำดับ	ชื่อ/บริษัท (ใหม่)	ชื่อ/บริษัท (ภาษาอังกฤษ)	เลขบัตรประจำตัวประชาชน	เลขหนังสือเดินทาง	มาตรา	กลุ่ม	สถานะ	ประเภทความเสี่ยง	ประมวลรายชื่อ
1	สำนักงาน		5960500028101		มาตรา 7		บุคคลที่ถูกกำหนด		รายชื่อบุคคลที่ถูกกำหนด
2	สำนักงาน		5960500206046		มาตรา 7		บุคคลที่ถูกกำหนด		รายชื่อบุคคลที่ถูกกำหนด
3	สำนักงาน		5960700103038		มาตรา 7		บุคคลที่ถูกกำหนด		รายชื่อบุคคลที่ถูกกำหนด

4. กระบวนการภายหลังการตรวจสอบรายชื่อบุคคลที่ถูกกำหนด

4.1 กรณีที่ 1 หากตรวจแล้วไม่พบว่า ลูกค้าที่สร้างความสัมพันธ์ทางธุรกิจและลูกค้าที่ทำธุรกรรมเป็นครั้งคราว ผู้ได้รับผลประโยชน์ที่แท้จริงของลูกค้า รวมถึงบุคคลที่ได้รับมอบอำนาจ มีรายชื่อตรงกับข้อมูลรายชื่อบุคคลที่ถูกกำหนด พนักงานผู้รับผิดชอบสามารถอนุมัติสร้างความสัมพันธ์กับลูกค้า หรือรับเป็นสมาชิกสหกรณ์ หรือรับทำธุรกรรมกับสมาชิกสหกรณ์ หรือรับทำธุรกรรมกับลูกค้า หรือจ่ายเงินให้ผู้รับประโยชน์กรณีสมาชิกถึงแก่กรรมได้

4.2 กรณีที่ 2 หากมีรายชื่อตรงกับข้อมูลรายชื่อบุคคลที่ถูกกำหนด พนักงานผู้รับผิดชอบจะต้องตรวจสอบ ชื่อและนามสกุล เลขประจำตัวประชาชน รวมทั้ง วัน เดือน ปี เกิด ว่าตรงกับข้อมูลของลูกค้าที่สร้างความสัมพันธ์ทางธุรกิจและลูกค้าที่ทำธุรกรรมเป็นครั้งคราว ผู้ได้รับผลประโยชน์ที่แท้จริงของลูกค้า รวมถึงบุคคลที่ได้รับมอบอำนาจ หรือไม่ หากข้อมูล เลขประจำตัวประชาชน ชื่อและนามสกุล และวัน เดือน ปี เกิด ตรงกันทุกข้อมูล แสดงว่า เป็นบุคคลที่ถูกกำหนด ตามประกาศดังกล่าว พนักงานผู้รับผิดชอบจะต้องดำเนินการ ดังนี้

4.2.1 กรณีก่อนสร้างความสัมพันธ์ทางธุรกิจ และก่อนการทำธุรกรรม

1) กรณีผู้ที่มาขอสร้างความสัมพันธ์ทางธุรกิจ/สมัครเป็นสมาชิกสหกรณ์ ต้องดำเนินการ ดังนี้

- (1) ปฏิเสธไม่อนุมัติสร้างความสัมพันธ์กับลูกค้า หรือไม่รับเป็นสมาชิกของสหกรณ์
- (2) รายงานธุรกรรมที่มีเหตุอันควรสงสัยต่อสำนักงาน ป.ป.ง. ตามแบบ ป.ป.ง. 1 – 03 ภายใน 7 วัน

นับแต่วันที่มิเหตุอันควรสงสัย

2) กรณีผู้ที่มาติดต่อทำธุรกรรม/ผู้รับประโยชน์กรณีสมาชิกถึงแก่กรรม ต้องดำเนินการ

ดังนี้

- (1) ปฏิเสธไม่รับทำธุรกรรม/ไม่จ่ายเงินให้แก่ผู้รับประโยชน์กรณีสมาชิกถึงแก่กรรม
- (2) รายงานธุรกรรมที่มีเหตุอันควรสงสัยต่อสำนักงาน ป.ป.ง. ตามแบบ ป.ป.ง. 1 – 03

ภายใน 7 วันนับแต่วันที่มิเหตุอันควรสงสัย

4.2.2 กรณีสร้างความสัมพันธ์ หากตรวจพบลูกค้าหรือผู้ได้รับผลประโยชน์ที่แท้จริงของลูกค้าต้องดำเนินการ ดังนี้

(1) ระงับการดำเนินการกับทรัพย์สินของลูกค้า/สมาชิกสหกรณ์ และยุติความสัมพันธ์กับลูกค้า/สมาชิกสหกรณ์ (ยุติความสัมพันธ์กับลูกค้า/ยกเลิกการเป็นสมาชิกสหกรณ์)

(2) แจ้งข้อมูลให้สำนักงาน ป.ป.ง. ทราบ ดังนี้

(2.1) แจ้งข้อมูลเกี่ยวกับทรัพย์สินที่ถูกระงับ เมื่อสหกรณ์ได้ระงับการดำเนินการกับทรัพย์สินของบุคคลที่ถูกกำหนด สหกรณ์จะต้องดำเนินการแจ้งข้อมูลเงินหรือทรัพย์สินที่ได้ระงับไว้ ต่อสำนักงาน ป.ป.ง. ด้วยแบบ ป.ร. 03 ภายใน 10 วันทำการนับแต่วันที่ได้ระงับการดำเนินการกับทรัพย์สินของบุคคลที่ถูกกำหนด

(2.2) แจ้งข้อมูลลูกค้า/สมาชิก หรือผู้ที่เคยเป็นลูกค้า/สมาชิกของสหกรณ์ สหกรณ์จะดำเนินการแจ้งข้อมูลลูกค้า /สมาชิก หรือผู้ที่เคยเป็นลูกค้า/สมาชิกของสหกรณ์ที่เป็นบุคคลที่ถูกกำหนด หรือผู้ที่มีหรือเคยมีการทำธุรกรรมกับบุคคลที่ถูกกำหนด ต่อสำนักงาน ป.ป.ง. ด้วยแบบ ป.ร. 04 ภายใน 10 วันทำการนับแต่วันที่ทราบถึงการเป็นบุคคลที่ถูกกำหนดของลูกค้า/สมาชิก หรือผู้ที่เคยเป็นลูกค้า/สมาชิกของสหกรณ์ รายงาน

4.2.3 กรณียุติความสัมพันธ์ หากตรวจพบผู้ที่เคยเป็นลูกค้า/สมาชิก ต้องดำเนินการ ดังนี้

(1) แจ้งข้อมูลให้สำนักงาน ป.ป.ง. ทราบ โดยแจ้งข้อมูลผู้ที่เคยเป็นลูกค้า/สมาชิกของสหกรณ์ สหกรณ์จะดำเนินการแจ้งข้อมูลผู้ที่เคยเป็นลูกค้า/สมาชิกของสหกรณ์ที่เป็นบุคคลที่ถูกกำหนด ต่อสำนักงาน ป.ป.ง. ภายใน 10 วันทำการนับแต่วันที่ทราบถึงการเป็นบุคคลที่ถูกกำหนดของลูกค้า/สมาชิก รายงาน ด้วยแบบ ป.ร.04

(2) รายงานธุรกรรมที่มีเหตุอันควรสงสัยต่อสำนักงาน ป.ป.ง. ตามแบบ ป.ป.ง. 1 – 03 ภายใน 7 วันนับแต่วันที่มิเหตุอันควรสงสัย

แบบแจ้งข้อมูลเกี่ยวกับทรัพย์สินที่ถูกกระทำการดำเนินการ

แบบ ปกร ๐๓



ฉบับที่...../๒๕.....

แจ้งเพิ่มเติม ครั้งที่.....

แบบแจ้งข้อมูลเกี่ยวกับทรัพย์สินที่ถูกกระทำการดำเนินการตามมาตรา ๖(๒)
แห่งพระราชบัญญัติป้องกันและปราบปรามการสนับสนุนทางการเงินแก่การก่อการร้าย พ.ศ. ๒๕๕๖

วันเดือนปีที่แจ้งข้อมูล :

ชื่อผู้แจ้ง (๑) ผู้มีหน้าที่รายงาน :

(๒) บุคคลที่ถูกกำหนด :

หมายเลขประจำตัว (ประชาชน หรือหนังสือเดินทาง หรือ หมายเลขจดทะเบียน).....

(๓) ผู้ที่ครอบครองทรัพย์สินของบุคคลที่ถูกกำหนด :

หมายเลขประจำตัว (ประชาชน หรือหนังสือเดินทาง หรือ หมายเลขจดทะเบียน).....

(๔) เจ้าของทรัพย์สินที่ถูกกระทำการดำเนินการ (เลือก)



บุคคลที่ถูกกำหนด

ผู้กระทำการแทนหรือตามคำสั่งของบุคคลที่ถูกกำหนด

กิจการภายใต้การควบคุมของบุคคลที่ถูกกำหนด

บุคคลอื่น ระบุ.....

ที่อยู่ผู้มีหน้าที่รายงาน:

หมายเลขโทรศัพท์ :

หมายเลขโทรสาร :

E-mail :

ลงชื่อ.....ผู้แจ้ง

(.....)

สรุปรายการทรัพย์สินที่ถูกระงับการดำเนินการ

ประเภททรัพย์สิน	จำนวน/มูลค่า ณ วันที่ระงับการดำเนินการ	วันที่ระงับการดำเนินการ

รวมรายการทรัพย์สินที่ถูกระงับการดำเนินการทั้งสิ้น.....รายการ มูลค่ารวม.....บาท

บัญชีแสดงรายละเอียดเกี่ยวกับทรัพย์สินที่ถูกกระงับการดำเนินการ

ลำดับ ที่	ประเภททรัพย์สิน	รายละเอียดของทรัพย์สิน	มูลค่าของทรัพย์สิน

หมายเหตุ

(๑) กรณีที่ผู้มีหน้าที่รายงาน แจ้งข้อมูลครั้งแรก ให้ผู้มีหน้าที่รายงาน ระบุ (ตัวอย่าง) ฉบับที่ ..๑.../๒๕๕๘ และแจ้งข้อมูลตามช่องที่ให้กรอก และหากมีเอกสารที่เกี่ยวข้องกับทรัพย์สินที่ระงับการดำเนินการตามที่ระบุในแบบแจ้งข้อมูลนี้ ให้กรอกข้อมูลโดยระบุ ชื่อ/ประเภททรัพย์สิน ปริมาณ และราคา ให้ครบถ้วน และระบุในเอกสารแนบว่า ใช้ประกอบแบบแจ้งข้อมูลฉบับที่...../๒๕..... (ข้อนี้ ให้ใช้ในกรณีที่ผู้มีหน้าที่รายงานต้องการอธิบายหรือระบุข้อมูลอื่นใดเกี่ยวกับการระงับการดำเนินการกับทรัพย์สินเพิ่มเติมได้ โดยอนุโลม)

(๒) ในกรณีที่ผู้มีหน้าที่รายงาน แจ้งเพิ่มเติม ให้ผู้มีหน้าที่รายงาน ระบุหมายเลขฉบับเดิมที่เคยแจ้งมาแล้ว ที่ช่องข้อมูล ฉบับที่.../๒๕..... (มุมขวาบนสุด) และระบุครั้งที่ สำหรับการแจ้งเพิ่มเติม กับ ปุ่พุทธศักราชตามปฏิทิน (มุมขวาบนในบรรทัดที่สอง)

(๓) **ทรัพย์สิน** หมายความว่า เงิน ทรัพย์สินหรือวัตถุไม่มีรูปร่างซึ่งอาจมีราคาและอาจถือเอาได้ รวมทั้งดอกผลของเงิน ทรัพย์สิน หรือวัตถุดังกล่าว เอกสารทางกฎหมาย หรือตราสารในรูปแบบใด ๆ ทั้งที่ปรากฏในสื่ออื่นใด กระดาษ หรือรูปแบบอิเล็กทรอนิกส์ที่เป็นหลักฐานแสดงกรรมสิทธิ์ สิทธิครอบครอง สิทธิเรียกร้อง หรือประโยชน์อื่นใดในทรัพย์สินนั้น

(๔) ให้ผู้มีหน้าที่รายงานระบุ **ประเภททรัพย์สิน** ให้ชัดเจนว่า ทรัพย์สินที่ถูกกระงับการดำเนินการเป็นทรัพย์สินประเภทใด เช่น เงินสด เงินฝาก เงินลงทุน ที่ดิน โรงเรือนและสิ่งปลูกสร้าง ยานพาหนะ สิทธิเรียกร้อง ทรัพย์สินอื่น เป็นต้น

(๕) **ระงับการดำเนินการกับทรัพย์สิน** หมายความว่า การห้ามโอน ขาย ยักย้าย หรือจำหน่ายซึ่งทรัพย์สิน หรือเปลี่ยนแปลงใช้ประโยชน์หรือกระทำการใดๆ ต่อทรัพย์สินอันจะส่งผลเปลี่ยนแปลงต่อจำนวน มูลค่า ปริมาณ ท่าเลที่ตั้ง หรือลักษณะของทรัพย์สินนั้น

(๖) ผู้มีหน้าที่รายงานต้องเก็บรักษาสำเนาแบบแจ้งนี้เพื่อประโยชน์แก่การกำกับและตรวจสอบของสำนักงาน ปปง.

ที่มา: <https://www.amlo.go.th/index.php/th/designated-person/2016-05-22-11-59-57>

แบบแจ้งข้อมูลของผู้มีหน้าที่รายงานเกี่ยวกับผู้ที่เป็นหรือเคยเป็นลูกค้าซึ่งอยู่ในรายชื่อบุคคล
ที่ถูกกำหนด หรือ ผู้ที่มีหรือเคยมีการทำธุรกรรมกับบุคคลที่ถูกกำหนด

แบบ ปกร ๐๔

ฉบับที่...../๒๕.....

แจ้งเพิ่มเติม ครั้งที่.....



แบบแจ้งข้อมูลของผู้มีหน้าที่รายงานเกี่ยวกับผู้ที่เป็นหรือเคยเป็นลูกค้าซึ่งอยู่ในรายชื่อ
บุคคลที่ถูกกำหนด หรือ ผู้ที่มีหรือเคยมีการทำธุรกรรมกับบุคคลที่ถูกกำหนด
ตามมาตรา ๖ (๓) แห่งพระราชบัญญัติป้องกันและปราบปรามการสนับสนุนทางการเงิน
แก่การก่อการร้าย พ.ศ. ๒๕๕๖

วันเดือนปีที่แจ้งข้อมูล :
ชื่อผู้มีหน้าที่รายงาน :
ที่อยู่ผู้มีหน้าที่รายงาน :
หมายเลขโทรศัพท์ :
หมายเลขโทรสาร :
E-mail :

ลงชื่อ.....ผู้แจ้ง

(.....)

ส่วนที่ ๑ ผู้ที่เป็นหรือเคยเป็นลูกค้าของผู้มีหน้าที่รายงานซึ่งอยู่ในรายชื่อบุคคลที่ถูกกำหนด

๑. ผู้ที่เป็นลูกค้า (บุคคลธรรมดา/นิติบุคคล)

ลำดับที่	ชื่อ	เลขประจำตัวประชาชน/ หมายเลขหนังสือ เดินทาง/ เลขทะเบียนนิติบุคคล	ข้อมูลติดต่อ ที่อยู่/ที่ตั้ง/หมายเลข โทรศัพท์	วันที่เริ่มสร้างความสัมพันธ์ หรือให้บริการกับลูกค้าเมื่อใด	ประเภทธุรกรรม/ ผลิตภัณฑ์/ ช่องทางการ ให้บริการ	รายละเอียด ธุรกรรม/ ผลิตภัณฑ์/ ช่องทางการ ให้บริการ	มูลค่าธุรกรรม

๒. ผู้ที่เคยเป็นลูกค้า (บุคคลธรรมดา/นิติบุคคล)

ลำดับที่	ชื่อ	เลขประจำตัว ประชาชน/ หมายเลขหนังสือ เดินทาง/ เลขทะเบียนนิติบุคคล	ข้อมูลติดต่อ ที่อยู่/ที่ตั้ง/หมายเลข โทรศัพท์	วันที่เริ่มสร้างความสัมพันธ์ หรือให้บริการกับลูกค้า เมื่อใด	ประเภทธุรกรรม/ ผลิตภัณฑ์/ ช่องทางการ ให้บริการ	รายละเอียด ธุรกรรม/ ผลิตภัณฑ์/ ช่องทางการ ให้บริการ	มูลค่า ธุรกรรม	วันที่ยุติ ความสัมพันธ์ กับลูกค้า

ส่วนที่ ๒ ผู้ที่มีหรือเคยมีการทำธุรกรรมกับบุคคลที่ถูกกำหนดซึ่งมิได้เป็นลูกค้าของผู้มีหน้าที่รายงาน

๑. ผู้ที่ทำธุรกรรมกับบุคคลที่ถูกกำหนด (บุคคลธรรมดา/นิติบุคคล)

ลำดับที่	ชื่อ	เลขประจำตัวประชาชน/ หมายเลขหนังสือ เดินทาง/ เลขทะเบียนนิติบุคคล	ข้อมูลติดต่อ ที่อยู่/ที่ตั้ง/หมายเลข โทรศัพท์	วันที่เริ่มสร้างความสัมพันธ์ หรือให้บริการกับลูกค้าเมื่อใด	ประเภทธุรกรรม/ ผลิตภัณฑ์/ ช่องทาง ให้บริการ	รายละเอียดธุรกรรม/ ผลิตภัณฑ์/ ช่องทาง ให้บริการ	มูลค่าธุรกรรม

๒. ผู้ที่เคยทำธุรกรรมกับบุคคลที่ถูกกำหนด (บุคคลธรรมดา/นิติบุคคล)

ลำดับที่	ชื่อ	เลขประจำตัว ประชาชน/ หมายเลขหนังสือ เดินทาง/ เลขทะเบียนนิติบุคคล	ข้อมูลติดต่อ ที่อยู่/ที่ตั้ง/หมายเลข โทรศัพท์	วันที่เริ่มสร้างความสัมพันธ์ หรือให้บริการกับลูกค้า เมื่อใด	ประเภท ธุรกรรม/ ผลิตภัณฑ์/ ช่องทาง ให้บริการ	รายละเอียด ธุรกรรม/ ผลิตภัณฑ์/ ช่องทาง ให้บริการ	วันที่ยุติ ความสัมพันธ์ กับลูกค้า

หมายเหตุ

(๑) กรณีที่ผู้มีหน้าที่รายงาน แจ้งข้อมูลครั้งแรก ให้ผู้มีหน้าที่รายงาน ระบุ (ตัวอย่าง) ฉบับที่ ..๑.../๒๕๕๘ และแจ้งข้อมูลตามช่องที่ให้กรอก และหากมีเอกสารที่เกี่ยวข้องกับทรัพย์สินที่ระงับการดำเนินการตามที่ระบุในแบบแจ้งข้อมูลนี้ ให้กรอกข้อมูลโดยระบุ ชื่อ/ประเภททรัพย์สิน ปริมาณ และราคา ให้ครบถ้วน และระบุในเอกสารแนบว่า ใช้ประกอบแบบแจ้งข้อมูลฉบับที่...../๒๕..... (ข้อนี้ ให้ใช้ในกรณีที่ผู้มีหน้าที่รายงานต้องการอธิบายหรือระบุข้อมูลอื่นใดเกี่ยวกับการระงับการดำเนินการกับทรัพย์สินเพิ่มเติมได้ โดยอนุโลม)

(๒) ในกรณีที่ผู้มีหน้าที่รายงาน แจ้งเพิ่มเติม ให้ผู้มีหน้าที่รายงาน ระบุหมายเลขฉบับเดิมที่เคยแจ้งมาแล้ว ที่ช่องข้อมูล ฉบับที่..../๒๕..... (มกราคม) และระบุครั้งที่ สำหรับการแจ้งเพิ่มเติม กับ ปี พุทธศักราชตามปฏิทิน (มกราคม ในบรรทัดที่สอง)

(๓) **ธุรกรรม** หมายความว่า กิจกรรมที่เกี่ยวกับการทำนิติกรรม สัญญาหรือการดำเนินการใดๆกับผู้อื่นทางการเงิน ทางธุรกิจ หรือการดำเนินการเกี่ยวกับทรัพย์สิน

(๔) ผู้มีหน้าที่รายงานต้องเก็บรักษาสำเนาแบบแจ้งนี้เพื่อประโยชน์แก่การกำกับและตรวจสอบของสำนักงาน ปปง.

ที่มา: <https://www.amlo.go.th/index.php/th/designated-person/2016-05-22-11-59-57>

แบบรายงานการทำธุรกรรมที่มีเหตุอันควรสงสัย (แบบ ปง. 1-03)

(แบบ ปง. 1 - 03 หน้า 1)

แบบ ปง. ๑-๐๓

แบบรายงานการทำธุรกรรมที่มีเหตุอันควรสงสัย			
(โปรดกาเครื่องหมาย <input checked="" type="checkbox"/> หน้าชื่อที่เลือกและระบุข้อความที่กำหนดให้ทุกข้อ)		เลขที่	[] [] [] [] [] [] [] [] [] []
		สถาบันการเงิน	สาขา
		ปี พ.ศ.	เลขลำดับรายงาน
		(ใช้ ๒ หลักสุดท้าย)	
<input type="checkbox"/> รายงานฉบับหลัก <input type="checkbox"/> รายงานแก้ไข/เพิ่มเติม ครั้งที่ _____ ลงวันที่ _____		รวมเอกสารจำนวนทั้งสิ้น _____ แผ่น	
ส่วนที่ ๑. ผู้ทำธุรกรรม			
๑.๑ ชื่อ-นามสกุล _____ <input type="checkbox"/> ทำธุรกรรมด้วยตนเอง (หากมีผู้ร่วมทำธุรกรรม ให้ระบุรายละเอียดของผู้ร่วมทำธุรกรรมในส่วนที่ ๒ ด้วย) <input type="checkbox"/> ทำธุรกรรมแทนผู้อื่น (โปรดระบุรายละเอียดของผู้มอบหมาย หรือผู้มอบอำนาจในส่วนที่ ๒ ด้วย)		โปรดระบุเลขที่บัตรประจำตัวประชาชน หากเป็นคนต่างด้าว โปรดระบุเลขที่หนังสือเดินทาง หรือเลขที่เอกสารประจำตัวอื่นๆ โดยให้กรอกเลขขีดตัวหน้าซ้ายเป็นหลัก	
๑.๒ ที่อยู่ _____ โทรศัพท _____ โทรสาร _____			
๑.๓ อาชีพ _____ สถานที่ทำงาน _____ โทรศัพท _____			
๑.๔ สถานที่สะดวกในการติดต่อ _____ โทรศัพท _____ โทรสาร _____			
๑.๕ หลักฐานที่ใช้ในการทำธุรกรรม <input type="checkbox"/> บัตรประจำตัวประชาชนข้าราชการ/พนักงานรัฐวิสาหกิจ <input type="checkbox"/> หนังสือเดินทาง <input type="checkbox"/> ใบสำคัญประจำตัวคนต่างด้าว <input type="checkbox"/> อื่นๆ (โปรดระบุ) _____			
เลขที่ _____ ออกให้โดย _____		เมื่อ _____ นมคอายุ _____	
ส่วนที่ ๒. ผู้ร่วมทำธุรกรรม ผู้มอบหมาย หรือผู้มอบอำนาจ			
๒.๑ ชื่อ _____ ๒.๒ ที่อยู่/สถานที่ตั้ง _____ โทรศัพท _____ โทรสาร _____		โปรดระบุเลขที่บัตรประจำตัวประชาชน หากเป็นนิติบุคคล โปรดระบุเลขประจำตัวผู้เสียภาษีอากร หากเป็นคนต่างด้าว โปรดระบุเลขที่หนังสือเดินทาง หรือเลขที่เอกสารประจำตัวอื่นๆ โดยให้กรอกเลขขีดตัวหน้าซ้ายเป็นหลัก	
๒.๓ อาชีพ _____ สถานที่ทำงาน _____ โทรศัพท _____ กรณีเป็นนิติบุคคลให้ระบุลักษณะการประกอบการ _____			
๒.๔ สถานที่สะดวกในการติดต่อ _____ โทรศัพท _____ โทรสาร _____			
๒.๕ หลักฐานที่ใช้ในการทำธุรกรรม <input type="checkbox"/> บัตรประจำตัวประชาชนข้าราชการ/พนักงานรัฐวิสาหกิจ <input type="checkbox"/> หนังสือเดินทาง <input type="checkbox"/> ใบสำคัญประจำตัวคนต่างด้าว <input type="checkbox"/> หนังสือรับรองข้อความในทะเบียนที่นายทะเบียนออกให้ไม่เกิน ๑ เดือน <input type="checkbox"/> อื่นๆ (โปรดระบุ) _____			
เลขที่ _____ ออกให้โดย _____		เมื่อ _____ นมคอายุ _____	
ส่วนที่ ๓. ข้อเท็จจริงเกี่ยวกับธุรกรรม			
		วันที่ทำธุรกรรม _____ เดือน _____ พ.ศ. _____	
๓.๑ มูลค่าของธุรกรรม _____ บาท (หากเป็นเงินตราต่างประเทศ โปรดระบุจำนวนและสกุลเงิน _____) (จำนวนเงินที่เป็นตัวอักษร)			
๓.๒ ประเภทธุรกรรม <input type="checkbox"/> ธุรกรรมที่ใช้เงินสด (โปรดระบุประเภทธุรกรรม) <input type="checkbox"/> ธุรกรรมเกี่ยวกับทรัพย์สิน (โปรดระบุประเภททรัพย์สิน)			
๓.๓ เลขที่บัญชีที่ทำธุรกรรม _____ ชื่อบัญชี _____ ชื่อเจ้าของบัญชี _____			
๓.๔ บัญชีที่เกี่ยวข้อง (หากมี) _____ ชื่อบัญชี _____ ชื่อเจ้าของบัญชี _____ เกี่ยวข้องโดย _____			
๓.๕ ชื่อผู้รับประโยชน์ในการทำธุรกรรม (ถ้ามี) _____			
๓.๖ วัตถุประสงค์ในการทำธุรกรรม _____			
(วันเดือนปี ที่บันทึกข้อเท็จจริง)			
ส่วนที่ ๔			
ลายมือชื่อผู้บันทึกข้อเท็จจริง			
(หากได้รายงานธุรกรรมที่ใช้เงินสด หรือธุรกรรมที่เกี่ยวข้องกับทรัพย์สินแล้ว ให้ระบุเลขที่รายงานฉบับหลัก และให้กรอกรายงานฉบับนี้ เฉพาะส่วนที่ ๕ เหตุที่มีเหตุอันควรสงสัยในหน้า ๒ เท่านั้น โดยไม่ต้องกรอกรายละเอียดในหน้าแรกนี้)		ประกอบรายงานเลขที่	
		สถาบันการเงิน	สาขา
		ปี พ.ศ.	เลขลำดับรายงาน
		(ใช้ ๒ หลักสุดท้าย)	

แนวทางปฏิบัติข้างต้นให้มีผลบังคับใช้นับแต่วันที่ลงนามประกาศใช้เป็นต้นไป

ประกาศ ณ วันที่ 26 มีนาคม พ.ศ. 2569



๗๓๕

(ผศ. ดร.ตวงรักษ์ นันทวิสาร์กุล)

ประธานกรรมการ

สทศรณออมทรัพย์มหาวิทยาลัยเทคโนโลยีพระจอมเกล้าธนบุรี จำกัด